

市川市 自家用電気工作物保安管理業務委託個別仕様書

1 件 名

市川市終末処理場外 2 箇所自家用電気工作物保安管理業務委託(その 2)

2 委託場所

市川市東菅野 2 丁目 23 番 1 号外 2 箇所

3 委託期間

令和 8 年 6 月 1 日から令和 9 年 3 月 31 日まで

4 業務仕様

本仕様書に記載されていない事項は、『市川市 建築保全業務委託共通仕様書』（以下『共通仕様書』という。）、『市川市 自家用電気工作物保安管理業務委託標準仕様書』（以下『標準仕様書』という。）、及び『保安規程』による。なお業務仕様における、各仕様書及び協議事項等との優先順位は以下のとおりとする。

- (1) 電気事業法ならびに各種関係法令
- (2) 保安規程
- (3) 口頭での協議による決定事項（緊急時に限る）
- (4) 協議による決定事項の議事録
- (5) 市担当者（連絡責任者）による指示
- (6) 個別仕様書（本仕様書）
- (7) 標準仕様書
- (8) 共通仕様書

5 契約対象自家用電気工作物の概要

契約対象自家用電気工作物の概要は、次のとおりとする。

- | | |
|---------------|--|
| (1) 事業場の名称 | <u>終末処理場外 2 箇所（別紙 1 参照）</u> |
| (2) 事業場の所在地 | <u>①終末処理場 市川市東菅野 2 丁目 23 番 1 号</u>
<u>②菅野ポンプ場 市川市東菅野 2 丁目 23 番 10 号</u>
<u>③真間ポンプ場 市川市真間 2 丁目 26 番 1 号</u> |
| (3) 需要設備概要 | <u>（別紙 1 参照）</u> |
| (4) 絶縁監視装置の有無 | <u>無</u> |

6 点検頻度

本委託契約に基づき、受託者の費用負担によって実施する点検は以下のとおりとする。

- | | |
|------------|--------------------------------------|
| (1) 月次点検 | 9 回【1 回／月】（年次点検を行った月は、月次点検は行わない。） |
| (2) 年次点検 | 1 回【1 回／年】（年次点検は、月次点検内容をすべて含むものとする。） |
| (3) 緊急時の点検 | 必要に応じて |
| (4) 臨時の点検 | 必要に応じて |

7 点検項目および点検方法

委託業務受託者が実施する点検は、保安規定で定める点検項目及び点検方法により実施するものとする。但し、発電機の点検については、発電機にかかる機械設備の点検は行わないものとする。

8 実施日程等

- (1) 月次点検の作業時間は、原則平日の9時から16時までとして、降雨時は実施しない。点検作業中に降雨があった場合は、屋内設備の外観点検までとし、屋外設備及び非常用発電機の試運転は後日実施すること。
- (2) 年次点検の作業時間は、金曜日の9時から16時および土曜日の9時から16時までを原則とし、全体停電は土曜日のみとする。また、復電の時刻は15時までとして計画すること。降雨時は実施について別途、協議を行うものとする。
- (3) 月次点検の計画は、実施日の1週間以上前かつ実施月の前月末までに通知すること。年次点検の計画は業務着手時に点検月を決定し、実施日の15日以上前かつ実施月の前月末までに通知すること。
- (4) 自家用電気工作物の工事等の日程、申請については、事前に委託者と受託者で協議を行うものとする。

9 点検報告書

- (1) 点検報告書の書式については表紙（別紙23）のみ規定することとし、施設単位・点検単位にて別個に作成し、インデックスを毎月施設単位で貼付けること。ただし使用する書式については、事前に項目漏れ等が無いことを確認し連絡責任者に提示すること。
また月次点検報告時は、全対象施設の指摘事項等が一覧できるように総括表を付けること。
- (2) 全年次点検、月次点検完了時に点検作業総括表を作成し、残件・懸案事項等を明記すること。書式については規定しない。
- (3) 委託期間の初めの月の点検報告書を提出する際には、委託期間の最終月の点検報告書（年次点検の報告書を除く）までの全ての報告書を綴ることが可能であり適切な大きさのファイルも併せて提出することとする。また、年次点検の報告書はフラットファイルに綴り単独で提出するものとする。これらの点検報告書の提出部数は1部とする。

10 記録写真

点検写真については、全施設・全機器を記録対象とすることは作業上困難なことから、年次点検では作業項目単位、月次点検では設備単位を原則とし、臨時点検については規定しない。ただし受電時不可視箇所や報告時の補足として必要な場合は、この限りではない。また、点検時の指摘箇所については、写真を添付して報告するものとする。なお、撮影対象施設については、高圧受電および非常用発電機設置施設で代表1箇所を基本とし、施設決定は連絡責任者が行う。

1.1 緊急時の対応

受託者は、設備に異常が生じた場合及びそのおそれがある場合には、他の仕様、基準によらず原則2時間以内に到着することとする。雷、風水害等の発生が予測される場合は、迅速な対応が出来るよう事故応動体制を強化することとし、契約施設のうち、複数で障害が発生しても対応できる体制とすること。

1.2 年次点検補足

- (1) 年次点検時は、安全確保のため各ポンプ、補機等の運転モードを「自動」→「手動」に切り替

えて点検を実施すること。なお、当該機器の点検終了後速やかに、現状復帰させるとともに、監督職員の確認を求めること。

- (2) 盤内に制御用無停電電源装置がある場合は、二次側負荷を確認の上、必要な場合は小型発電機による仮設を見込むこと。またテレビ電波障害用共聴設備がある場合は、同様にブースタ電源の仮設を見込むこと。
- (3) 年次点検における開閉器・変圧器等の絶縁油の点検について、P C B 混入のおそれがある場合は試験を省略できるものとする。(対象施設は別表 1 備考欄参照)
- (4) 年次点検における密閉型の遮断器・開閉器等の内部点検については、原則としてラックからの引き出し及び点検カバーの開閉等、現場にて復旧できるところまでとする。
- (5) 年次点検には、原則として受配電盤内を対象とした簡易清掃を見込むものとし、電気室全体・2 次側分電盤は含まないものとする。ただし点検対象箇所内の充電部で、保安管理上問題となるほど著しい汚損箇所・機器については清掃を行うものとする。また清掃については、原則としてほうき、モップ、ウエス、アルコール等を使用する程度の作業とし、用具・材料は受託者の負担による。ただし碍子清掃は専用のクリーナを用意すること。
- (6) 年次点検では、充電部の増し締めを行うものとし、また盤内制御リレー等の破損、脱落等も確認すること。
- (7) 発電機の自動始動・自動停止試験は、PAS 開放による試験を原則とする。運転条件に第一稼動ポンプの運転水位が組み込まれている施設では、水位設定器（ステップ式に限る。ボリウム調整式は除く）の一時設定変更、または一部接点の短絡等に対応できる場合は対策実施のうえ、試験を行うこと。ただし、事前に回路図及び盤内の確認を行った上で、疑義の無い状態にて実施すること。
- (8) 発電機の点検は保安規程に基づき実施するが、エンジン部の一部開放、分解を伴う点検、及び同様の手段による警報試験は本点検では行なわないものとし、別途実施の設備保守点検の点検調書を取り寄せて所見を行なうこと。

1 3 補足事項

- (1) 点検不具合及び応急処置における軽微な補修とは、絶縁テープ・パテ・結束バンド等の消耗品程度を見込んだものとし、交換部品は見込まないものとする。ただし、現地に保管している予備部品（ヒューズ・ねじ・ランプ等）の交換で済むものについては、連絡責任者に確認の上実施すること。
- (2) 各点検での発電機の試験運転による燃料、油脂類の消耗分の補充は行わないものとする。ただし、必要以上の長時間運転や点検不備による著しい消耗が認められた場合は、補充すること。
- (3) 蓄電池用精製水の補充は、減液量確認用に行う程度までとし（契約期間内 1 設備 1 回程度）、劣化等により減液量が多い場合は、指摘事項として報告すること。
- (4) 油入変圧器等の絶縁油については、規定量上限までの補油を見込むものとする。
- (5) 各点検時に、対象施設の設備と現況図（単線結線図）との差異を発見した場合は、速やかに訂正の助言をすること。
- (6) 経済産業省所管部より指導、命令、通達等があった場合はそれに従うものとし、即時実施すべき項目のうち、本契約の範囲内で実施できないものについては、協議の上対応を決定する。
- (7) 本契約における「保安規程」については、別紙「保安規程（案）」を整備し、契約時に「保安規程」として適用するものとする。また、経済産業省産業保安グループ電力安全課による「主任技術者制度の解釈及び運用（内規）」の改正に伴う「保安規程」の整備も本業務に見込むものとする。

1 4 添付資料

- ・別紙 1 対象自家用電気工作物一覧表
- ・別紙 2 案内図 終末処理場・菅野ポンプ場
- ・別紙 3 案内図 真間ポンプ場
- ・別紙 4 終末処理場平面図
- ・別紙 5 終末処理場 管理棟 1 階平面図

- ・別紙 6 終末処理場 管理棟 2 階平面図
- ・別紙 7 終末処理場 管理棟 3 階平面図
- ・別紙 8 終末処理場 水処理棟平面図
- ・別紙 9 終末処理場 脱水棟平面図
- ・別紙 10 終末処理場 高速ろ過施設地下 1 階平面図
- ・別紙 11 終末処理場 高速ろ過施設 2 階平面図
- ・別紙 12 菅野ポンプ場 平面図
- ・別紙 13 真間ポンプ場 平面図
- ・別紙 14 終末処理場 単線結線図
- ・別紙 15 終末処理場 脱水棟単線結線図
- ・別紙 16 終末処理場 高速ろ過施設単線結線図
- ・別紙 17 菅野ポンプ場 単線結線図
- ・別紙 18 真間ポンプ場 単線結線図
- ・別紙 19 対象機器リスト (参考)
- ・別紙 20 保安規程 (参考) 表紙 (終末処理場)
- ・別紙 21 保安規定 (参考) 表紙 (真間ポンプ場)
- ・別紙 22 保安規程 (参考) 本文
- 別表 1 【点検の周期】 (参考)
- 別表 2(高 1) 【高圧需用設備】 月次点検、年次点検及び臨時点検 (参考)
- 別表 2(高 2) 【高圧需用設備】 工事期間中の点検、及び竣工検査 (参考)
- 別表 2(高 3) 【高圧需用設備】 点検方法 (参考)
- ・別紙 23 点検報告書表紙
- ・別紙 24 完了届

1.5 付属資料

市川市 自家用電気工作物保安管理業務委託標準仕様書
 市川市建築保全業務委託共通仕様書 (令和 5 年版)

対象自家用電気工作物一覧表

施設名称	所在地	施設 竣工年	需要設備		非常用予備発電設備				前年度 年次点検 実施月	PCB含有 機器	備 考
			設備容量 kVA	受電電圧 V	定格入力電圧 V	定格出力 kVA	出力電圧 V	原動機種別			
①終末処理場	千葉県市川市東菅野2丁目23番1号	S47	990	6,600	—	—	—	—	2月	無	
②菅野ポンプ場	千葉県市川市東菅野2丁目23番10号				200(三相)	116	200(三相)/100(単相)	ディーゼル			
③真間ポンプ場	千葉県市川市真間2丁目26番1号	S43	160	210(三相)	165	200(三相)/100(単相)	ディーゼル				

案内図

終末処理場 : 市川市東菅野2丁目23番1号
菅野ポンプ場 : 市川市東菅野2丁目23番10号

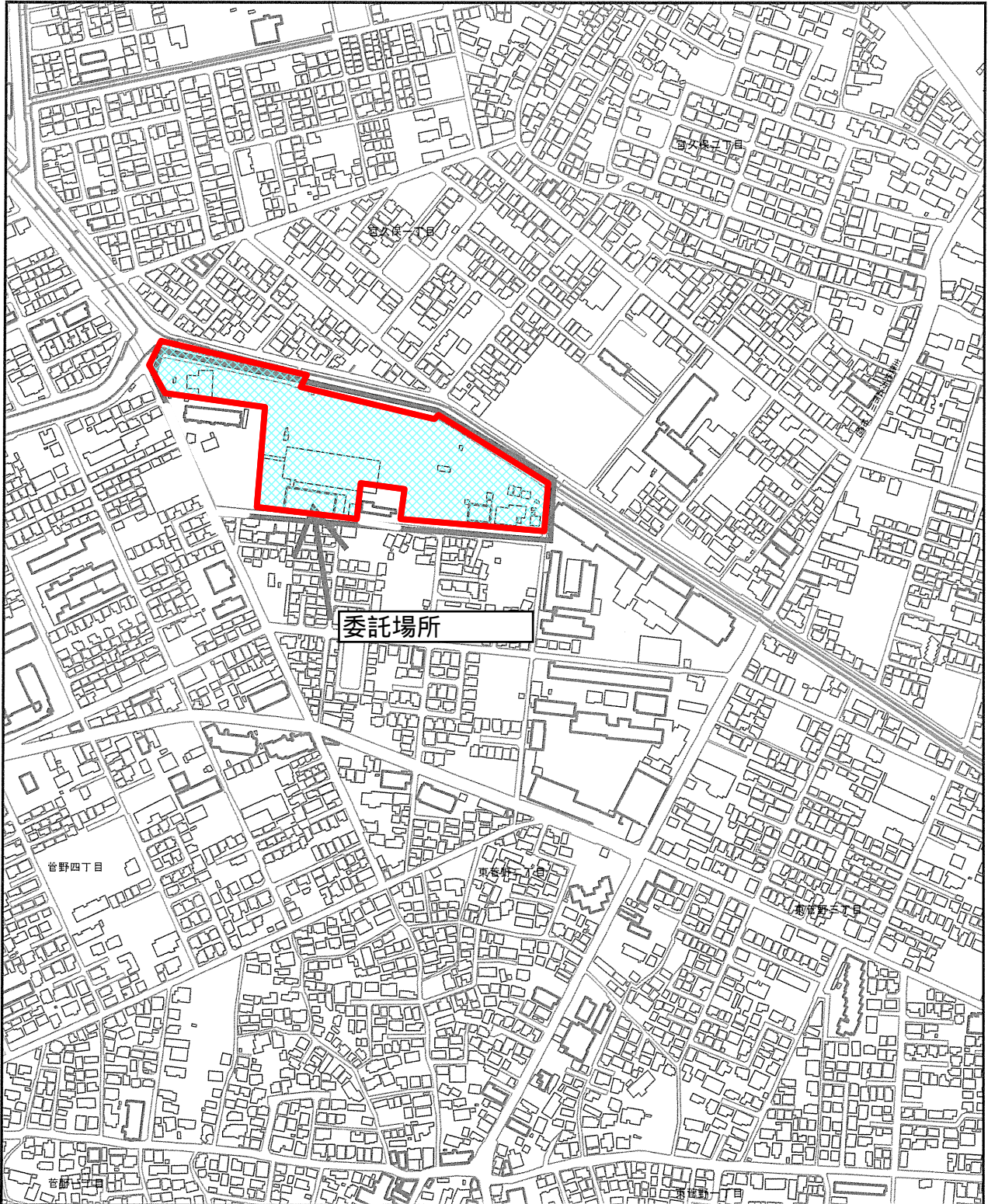
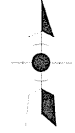

200m

1/5000

(1/2)

案内図

真間ポンプ場：市川市真間2丁目26番1号

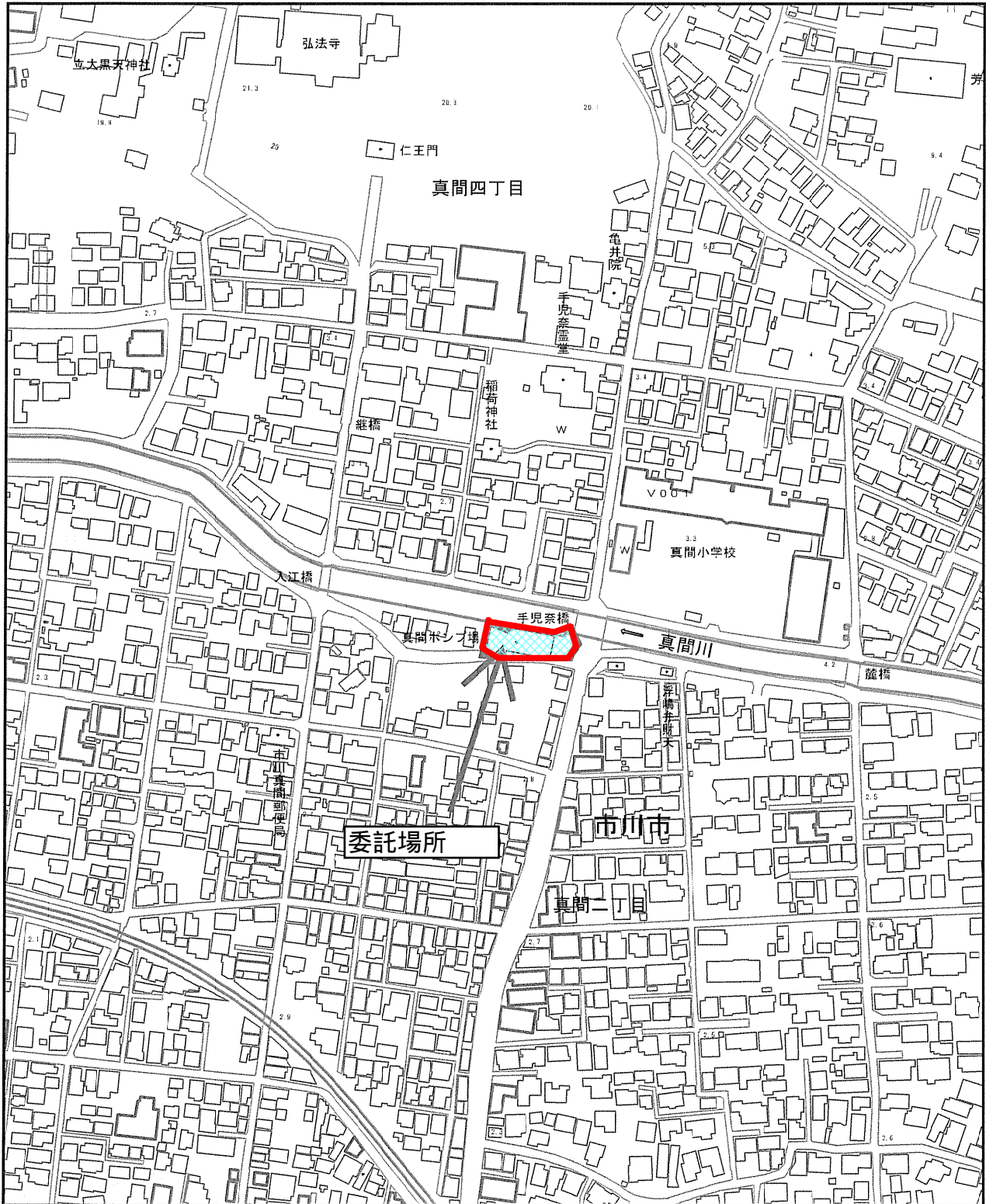
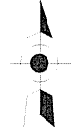

100m

1/3000

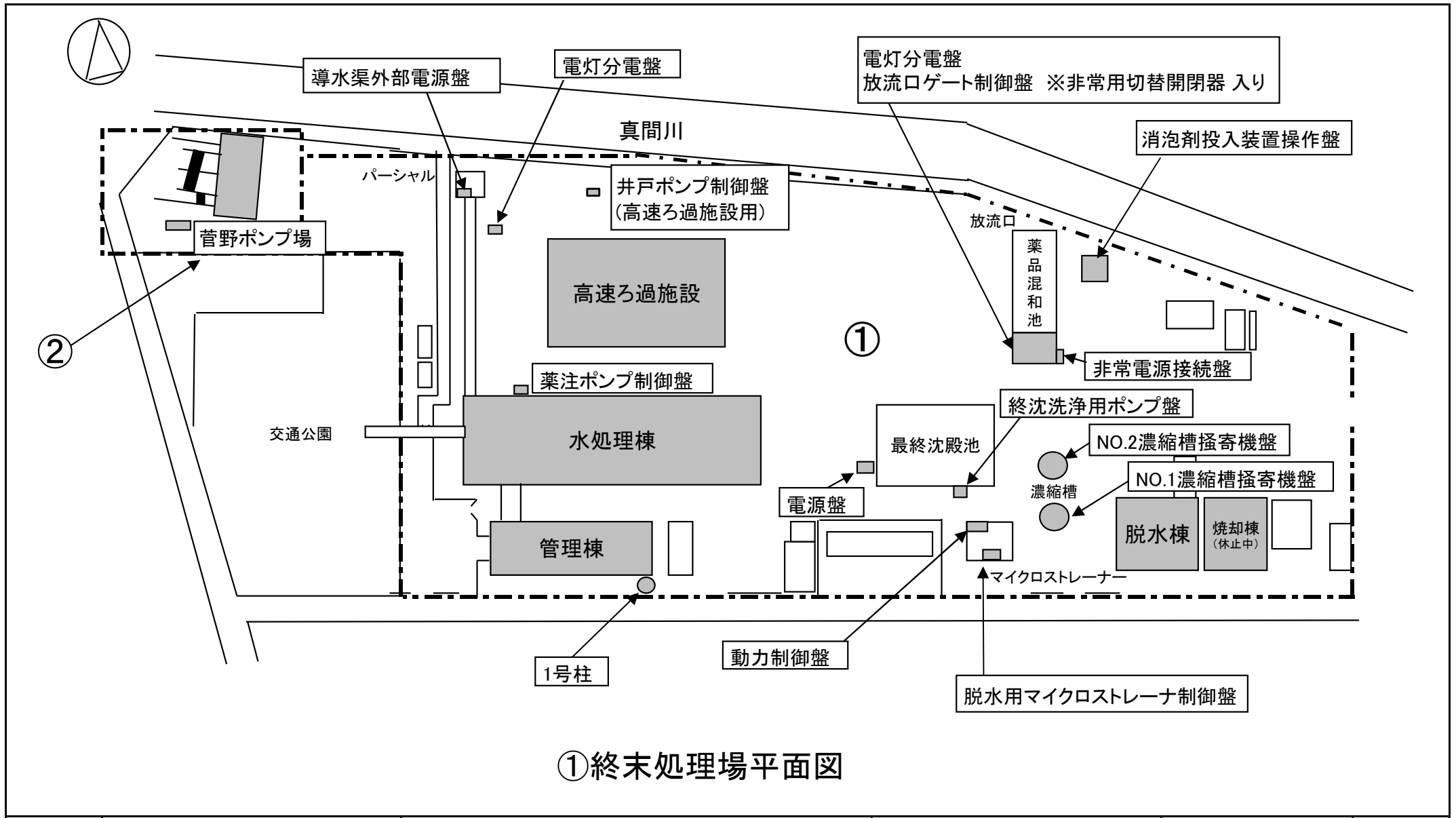

① 終末処理場平面図

令和8年度	発注者 下水道部 河川・下水道管理課 終末処理場	件名 市川市終末処理場外2箇所自家用電気工作物保安管理業務委託(その2)	委託場所 市川市東菅野2丁目23番1号外2箇所	図面種別 電気盤配置図	別紙4
-------	-----------------------------	---	----------------------------	----------------	-----

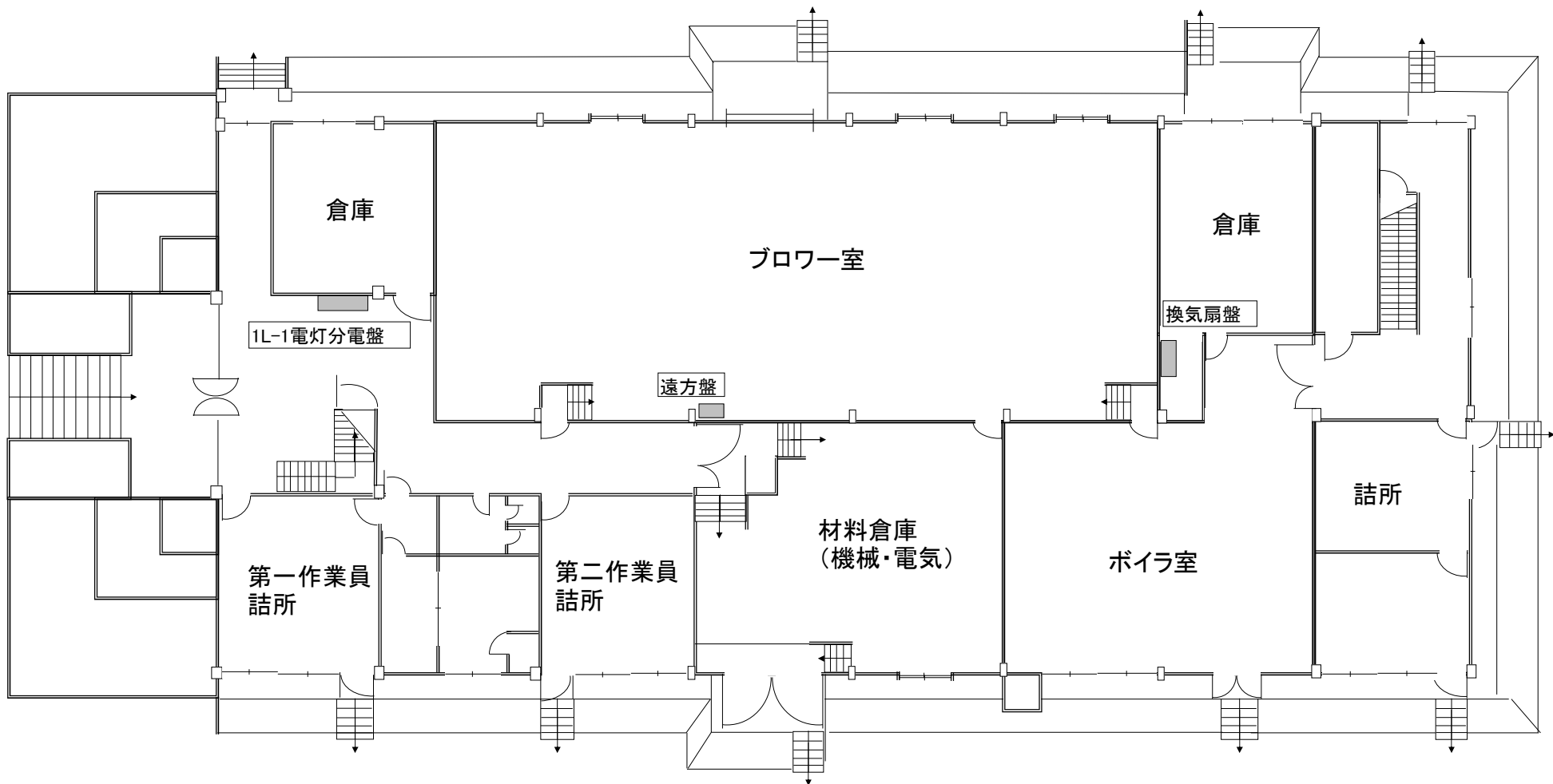

①終末処理場 管理棟1階平面図

令和8年度	発注者 下水道部 河川・下水道管理課 終末処理場	件名 市川市終末処理場外2箇所自家用電気工作物保安全管理業務委託(その2)	委託場所 市川市東菅野2丁目23番1号外2箇所	図面種別 電気盤配置図	別紙5
-------	-----------------------------	--	----------------------------	----------------	-----

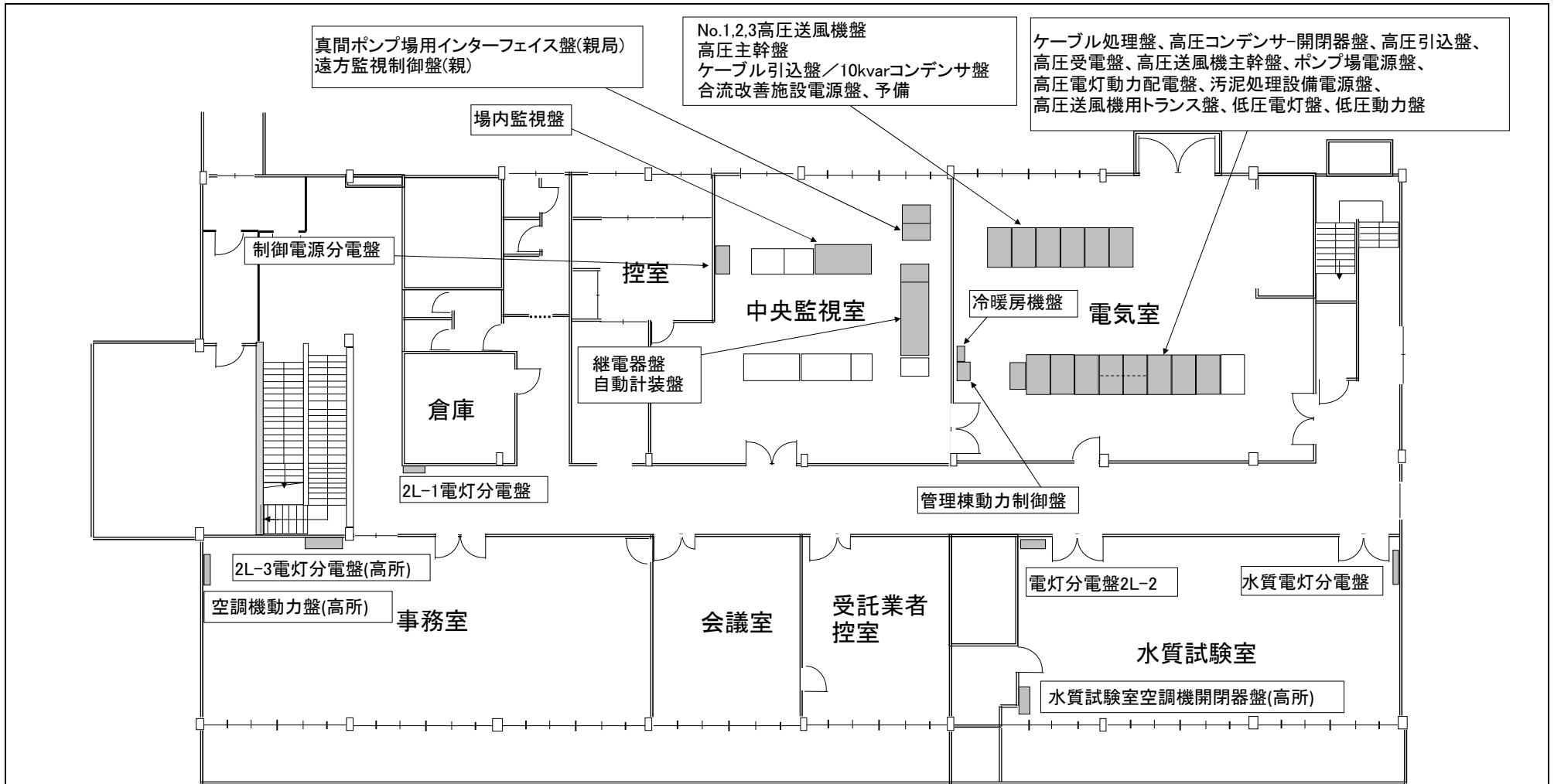

①終末処理場 管理棟2階平面図

令和8年度	発注者 下水道部 河川・下水道管理課 終末処理場	件名 市川市終末処理場外2箇所自家用電気工作物保安管理業務委託(その2)	委託場所 市川市東菅野2丁目23番1号外2箇所	図面種別 電気盤配置図	別紙6
-------	-----------------------------	---	----------------------------	----------------	-----

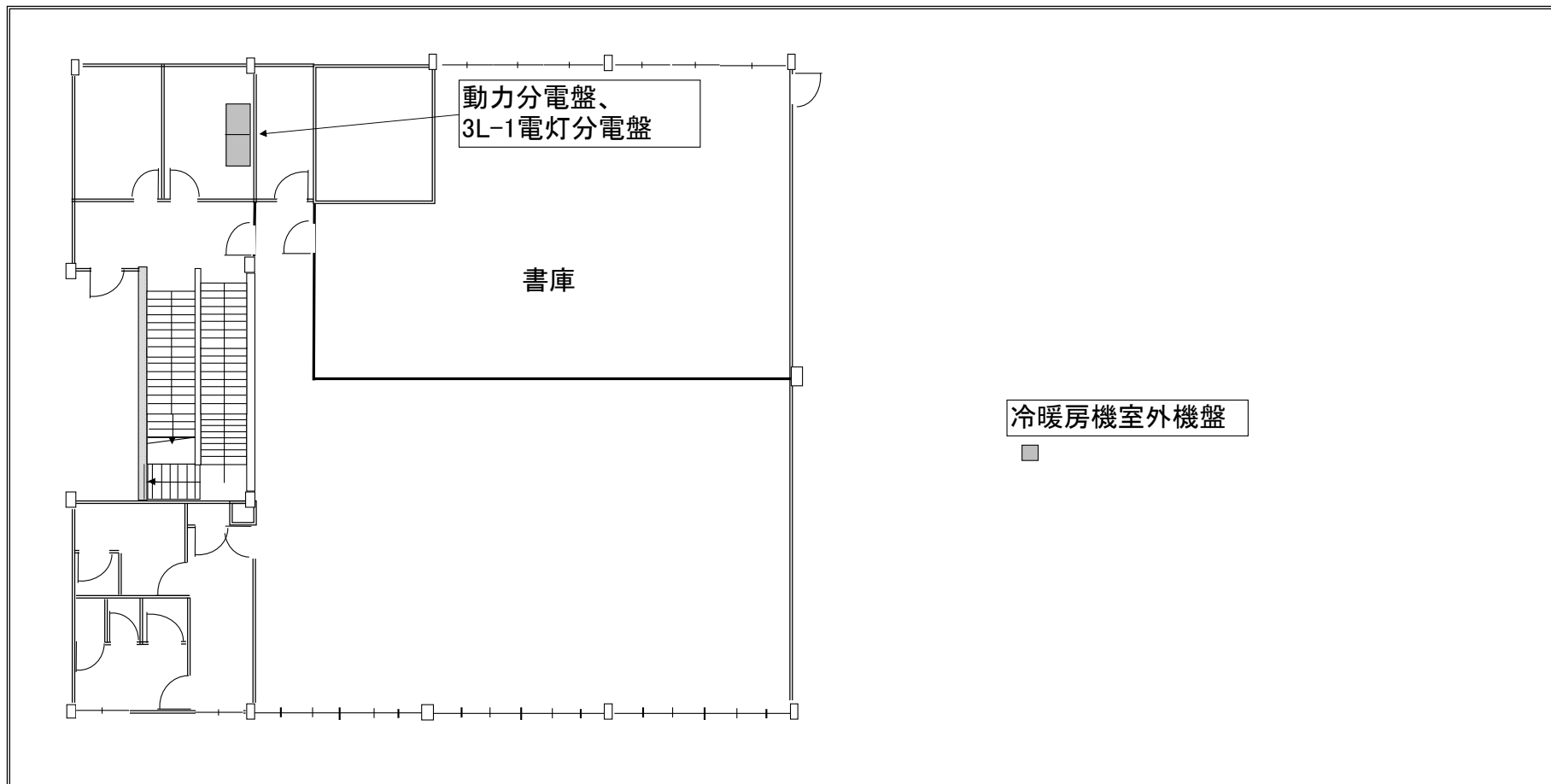

①終末処理場 管理棟3階平面図

令和8年度	発注者 下水道部 河川・下水道管理課 終末処理場	件名 市川市終末処理場外2箇所自家用電気工作物保安全管理業務委託(その2)	委託場所 市川市東菅野2丁目23番1号外2箇所	図面種別 電気盤配置図	別紙7
-------	-----------------------------	--	----------------------------	----------------	-----

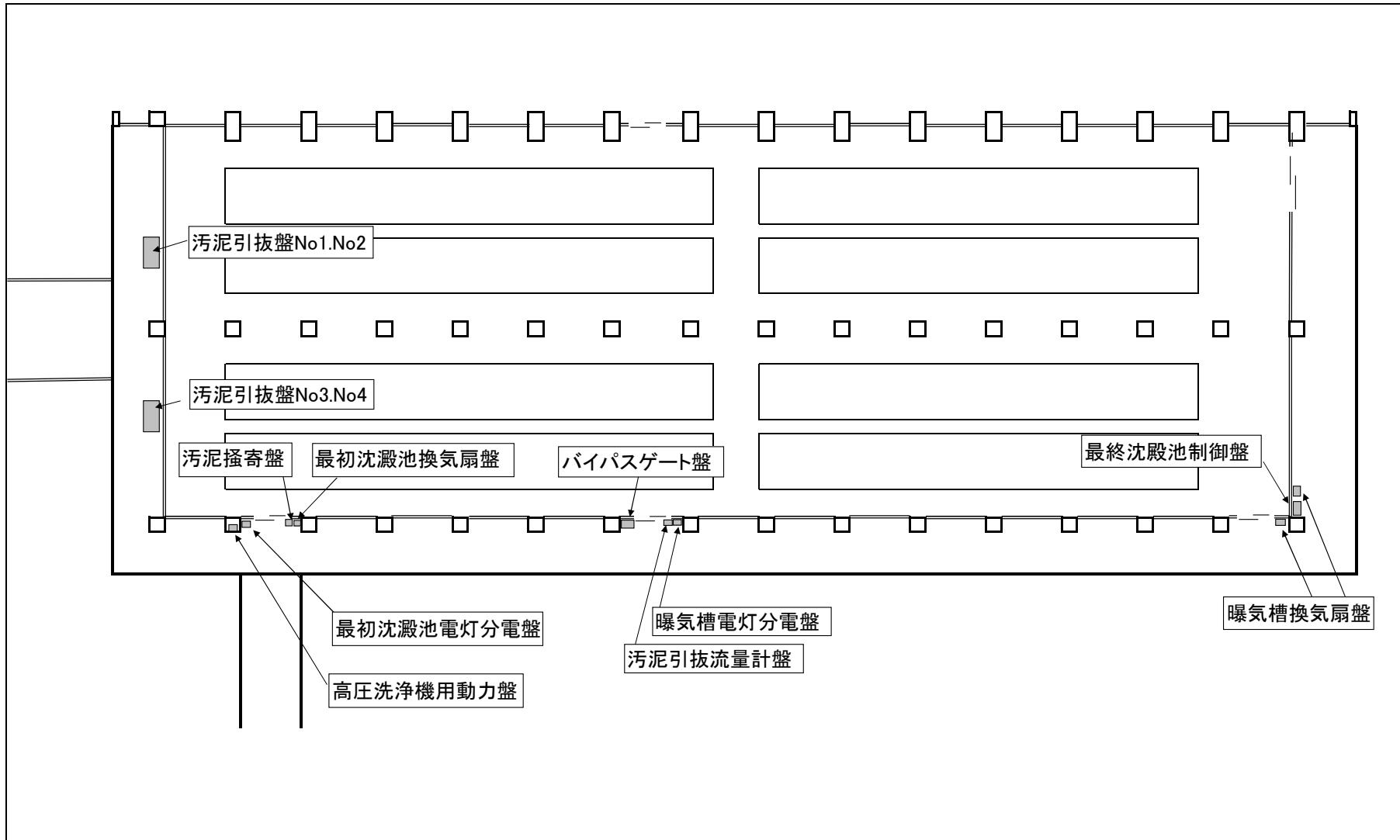

①終末処理場 水処理棟平面図

令和8年度	発注者 下水道部 河川・下水道管理課 終末処理場	件名 市川市終末処理場外2箇所自家用電気工作物保安管理業務委託(その2)	委託場所 市川市東菅野2丁目23番1号外2箇所	図面種別 電気盤配置図	別紙8
-------	-----------------------------	---	----------------------------	----------------	-----

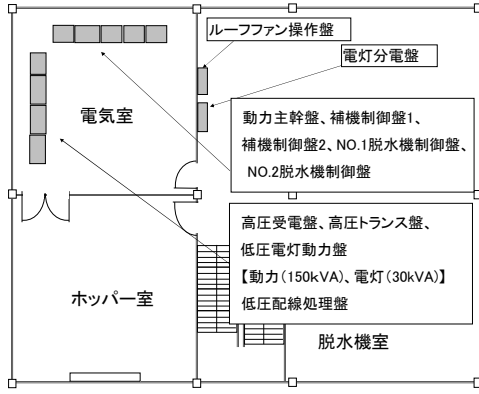

脱水棟2階

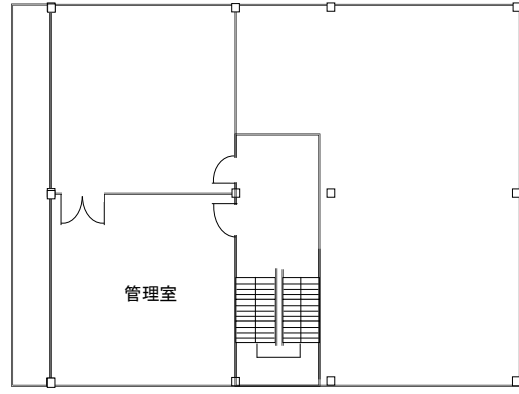

脱水棟3階

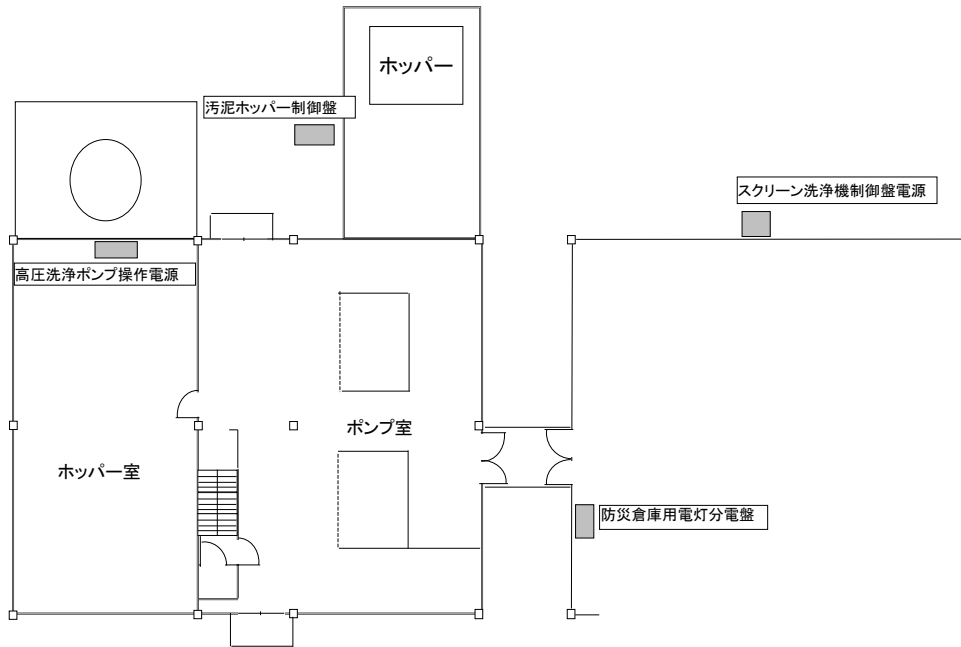

脱水棟1階

①終末処理場 脱水棟平面図

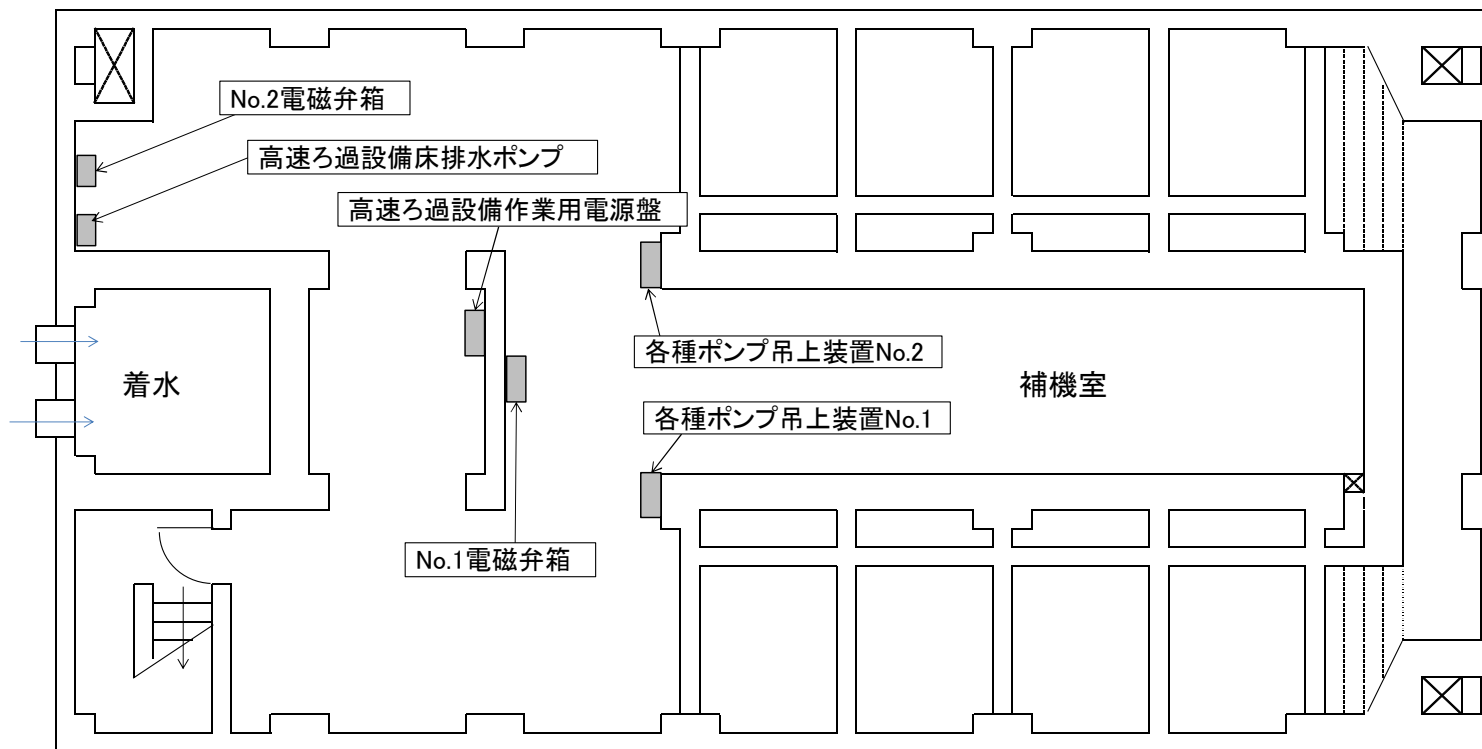

①終末処理場 高速ろ過施設地下1階平面図

令和8年度	発注者 下水道部 河川・下水道管理課 終末処理場	件名 市川市終末処理場外2箇所自家用電気工作物保安管理業務委託(その2)	委託場所 市川市東菅野2丁目23番1号外2箇所	図面種別 電気盤配置図	別紙10
-------	-----------------------------	---	----------------------------	----------------	------

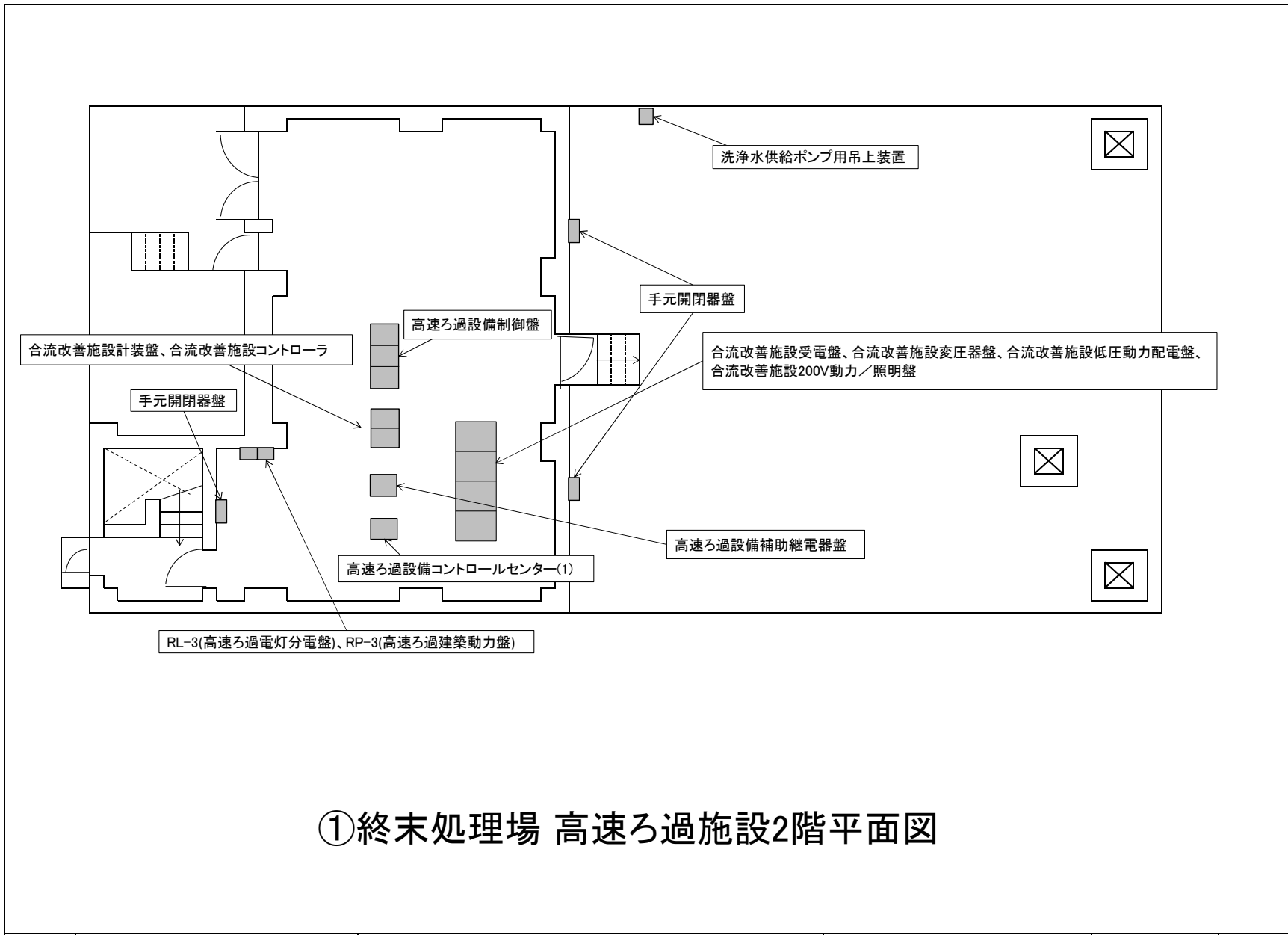

①終末処理場 高速ろ過施設2階平面図

令和8年度	発注者 下水道部 河川・下水道管理課 終末処理場	件名 市川市終末処理場外2箇所自家用電気工作物保安管理業務委託(その2)	委託場所 市川市東菅野2丁目23番1号外2箇所	図面種別 電気盤配置図	別紙11
-------	-----------------------------	---	----------------------------	----------------	------

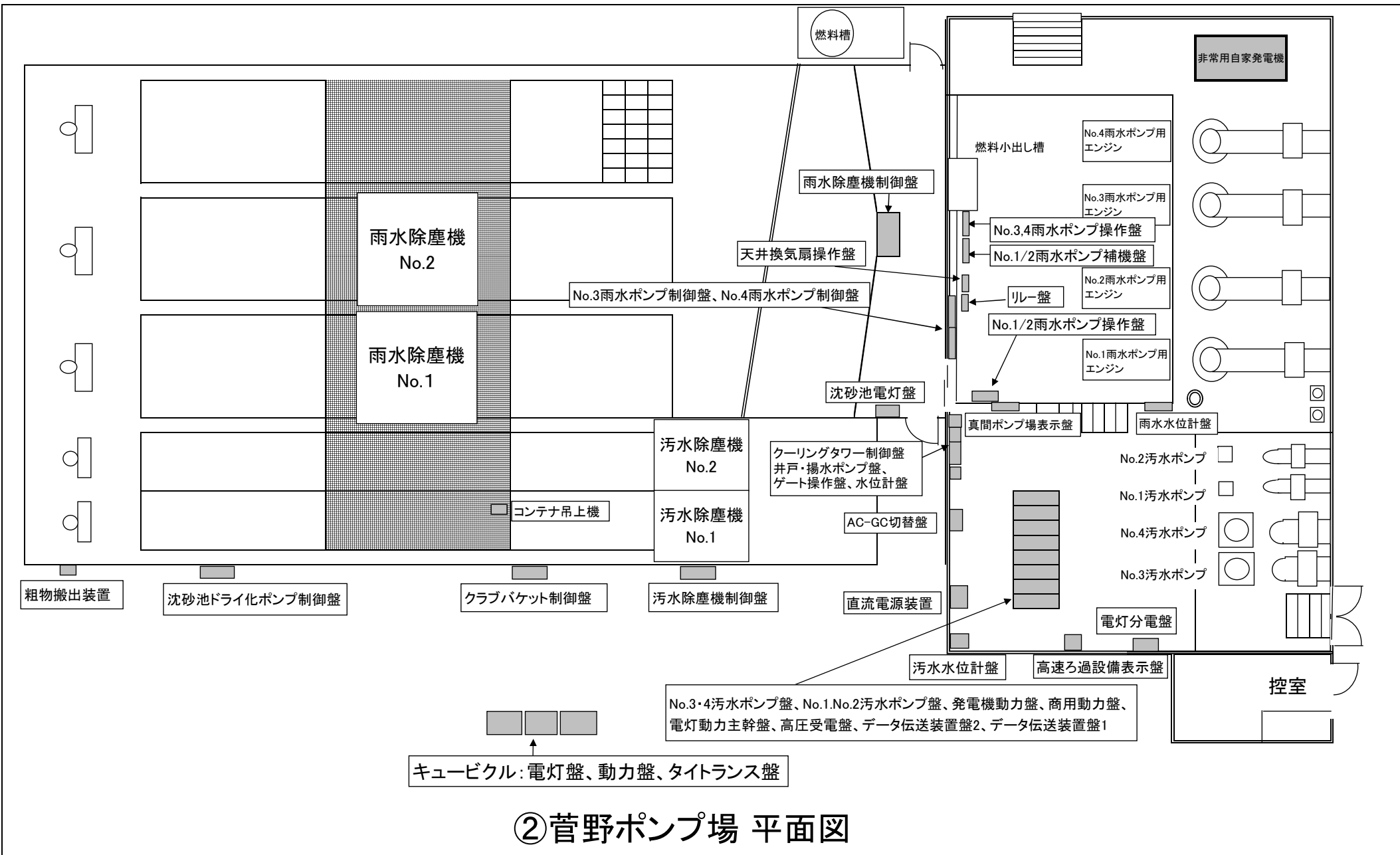

②菅野ポンプ場 平面図

令和8年度	発注者 下水道部 河川・下水道管理課 終末処理場	件名 市川市終末処理場外2箇所自家用電気工作物保安管理業務委託(その2)	委託場所 市川市東菅野2丁目23番1号外2箇所	図面種別 電気盤配置図	別紙12
-------	-----------------------------	---	----------------------------	----------------	------

【管理棟】
 汚泥処理設備電源盤
 3φ3w 6600V 50Hz

終末処理場 脱水棟単線結線図

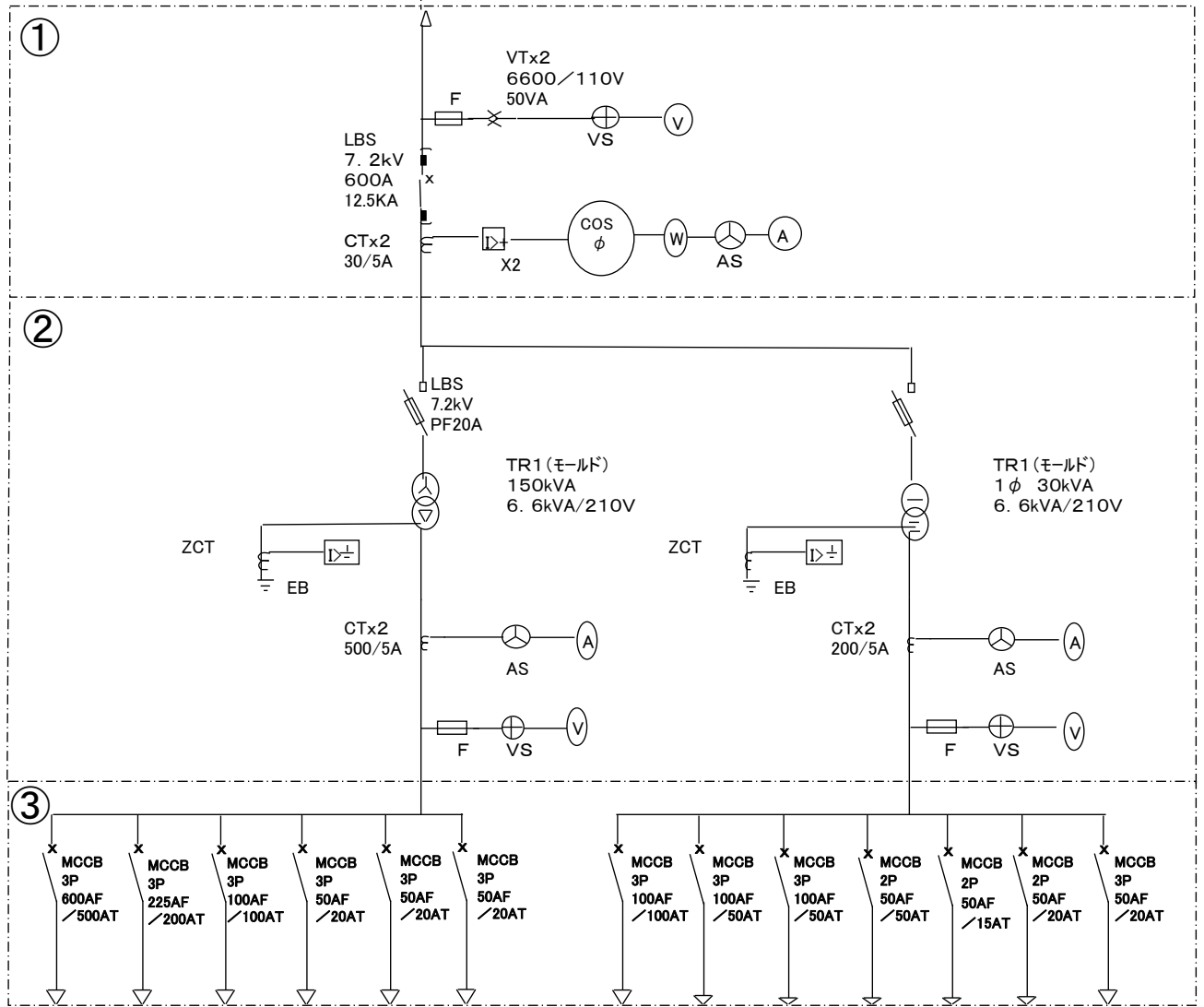

名称	脱水機 制御盤	焼却棟 シャッター	天井ファン	天井ファン	電気室 空調機	油圧 ユニット	電灯 分電盤	中央 監視盤	ホッパー スケール リレ-BOX 電源	外灯電源	給水 ポンプ室 電灯電源	火災 報知器 電源	所内電源
電力	81.20kW												
備考										200V	100V	100V	100V

No.	機器名称
①	高圧受電盤
②	高圧トランス盤
③	低圧電灯動力盤

【管理棟】
合流改善施設電源盤
3φ3w 6600V 50Hz

終末処理場 高速ろ過施設単線結線図

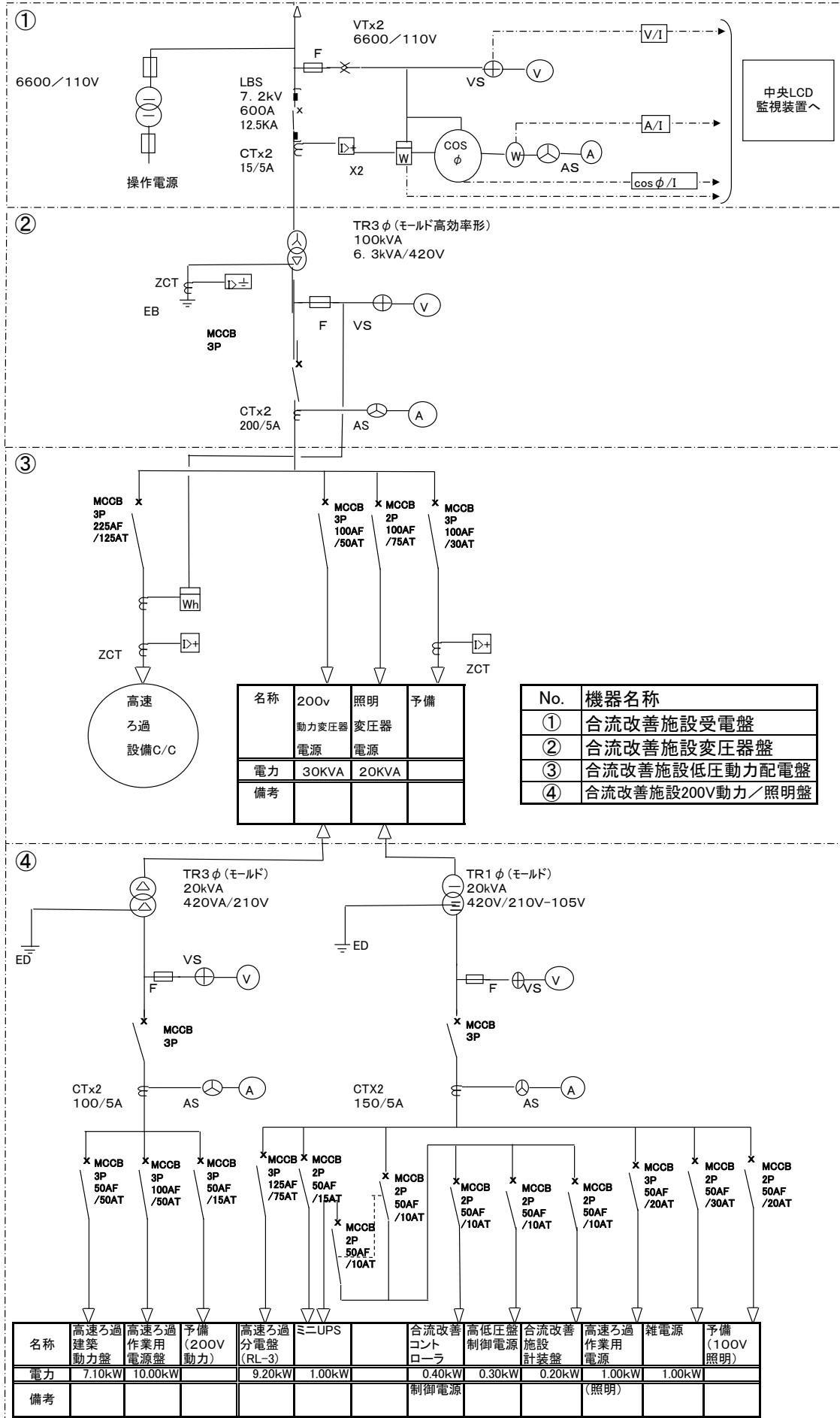

菅野ポンプ場 単線結線図

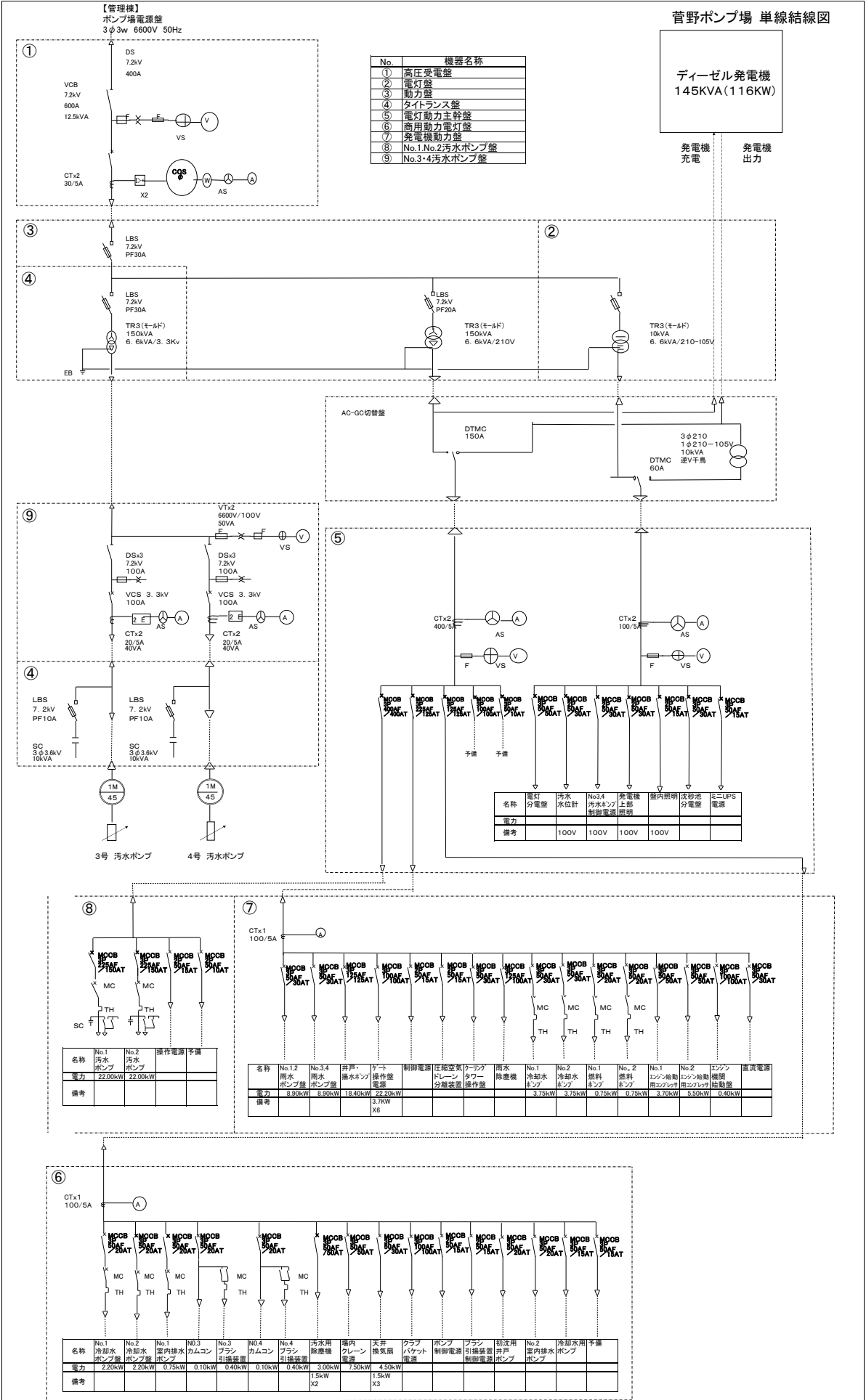

機器リスト (月次点検)

場所	—	盤名称	機器名称	電圧(V)	備考
終末処理場(管理棟)	1階通路	1L-1電灯分電盤	主幹	200	
終末処理場(管理棟)	1階通路	1L-1電灯分電盤	予備	200	
終末処理場(管理棟)	1階通路	1L-1電灯分電盤	ブロー室西側照明	200	
終末処理場(管理棟)	1階通路	1L-1電灯分電盤	書庫、東階段下倉庫等照明	200	
終末処理場(管理棟)	1階通路	1L-1電灯分電盤	第1、第2作業詰所等照明	200	
終末処理場(管理棟)	1階通路	1L-1電灯分電盤	予備	200	
終末処理場(管理棟)	1階通路	1L-1電灯分電盤	ブロー室東側照明	200	
終末処理場(管理棟)	1階通路	1L-1電灯分電盤	ボイラー室照明	200	
終末処理場(管理棟)	1階通路	1L-1電灯分電盤	詰所①エアコン電源	200	
終末処理場(管理棟)	1階通路	1L-1電灯分電盤	詰所②エアコン電源	200	
終末処理場(管理棟)	1階通路	1L-1電灯分電盤	玄関、廊下、トイレ等照明	100	
終末処理場(管理棟)	1階通路	1L-1電灯分電盤	東階段下通路等照明	100	
終末処理場(管理棟)	1階通路	1L-1電灯分電盤	風呂用給湯器コンセント	100	
終末処理場(管理棟)	1階通路	1L-1電灯分電盤	コンセント(控室)	100	
終末処理場(管理棟)	1階通路	1L-1電灯分電盤	コンセント(和室)	100	
終末処理場(管理棟)	1階通路	1L-1電灯分電盤	警報回路電源	100	
終末処理場(管理棟)	1階通路	1L-1電灯分電盤	西階段1F～3F照明	100	
終末処理場(管理棟)	1階通路	1L-1電灯分電盤	第1、第2作業詰所等照明	100	
終末処理場(管理棟)	1階通路	1L-1電灯分電盤	ブロー室・倉庫コンセント	100	
終末処理場(管理棟)	1階通路	1L-1電灯分電盤	1階便所ウォシュレット	100	
終末処理場(管理棟)	1階通路	1L-1電灯分電盤	発電機室コンセント	100	
終末処理場(管理棟)	1階通路	1L-1電灯分電盤	非常照明DC100V	DC100	メガー禁止
終末処理場(管理棟)	1階通路	1L-1電灯分電盤	非常照明DC100V	DC100	メガー禁止
終末処理場(管理棟)	1階倉庫	換気扇盤	予備	200	
終末処理場(管理棟)	1階倉庫	換気扇盤	主幹	200	
終末処理場(管理棟)	1階倉庫	換気扇盤	換気扇NO.1	200	
終末処理場(管理棟)	1階倉庫	換気扇盤	換気扇NO.2	200	
終末処理場(管理棟)	1階倉庫	換気扇盤	換気扇NO.3	200	

機器リスト (月次点検)

場所	—	盤名称	機器名称	電圧(V)	備考
終末処理場(管理棟)	1階倉庫	換気扇盤	換気扇NO.4	200	
終末処理場(管理棟)	1階倉庫	換気扇盤	換気扇NO.5	200	
終末処理場(管理棟)	1階倉庫	換気扇盤	操作回路電源	200	
終末処理場(管理棟)	1階倉庫	換気扇盤	電磁開閉器①	200	
終末処理場(管理棟)	1階倉庫	換気扇盤	電磁開閉器②	200	
終末処理場(管理棟)	1階倉庫	換気扇盤	電磁開閉器③	200	
終末処理場(管理棟)	1階倉庫	換気扇盤	電磁開閉器④	200	
終末処理場(管理棟)	1階倉庫	換気扇盤	電磁開閉器⑤	200	
終末処理場(管理棟)	2階廊下	2L-1電灯分電盤	火災報知機電源	100	メガー禁止
終末処理場(管理棟)	2階廊下	2L-1電灯分電盤	主幹	100/200	
終末処理場(管理棟)	2階廊下	2L-1電灯分電盤	管理事務室照明	200	
終末処理場(管理棟)	2階廊下	2L-1電灯分電盤	水質試験室照明	200	
終末処理場(管理棟)	2階廊下	2L-1電灯分電盤	会議室、委託業者控室照明	200	
終末処理場(管理棟)	2階廊下	2L-1電灯分電盤	予備	100	
終末処理場(管理棟)	2階廊下	2L-1電灯分電盤	中央操作室、電気室照明	200	
終末処理場(管理棟)	2階廊下	2L-1電灯分電盤	テラス水銀灯・玄関壁面投光器	200	
終末処理場(管理棟)	2階廊下	2L-1電灯分電盤	事務室エアコン	200	
終末処理場(管理棟)	2階廊下	2L-1電灯分電盤	予備	100	
終末処理場(管理棟)	2階廊下	2L-1電灯分電盤	廊下・東階段・薬品庫照明等	100	
終末処理場(管理棟)	2階廊下	2L-1電灯分電盤	SS倉庫	100	
終末処理場(管理棟)	2階廊下	2L-1電灯分電盤	中央監視室・電気室コンセント	100	
終末処理場(管理棟)	2階廊下	2L-1電灯分電盤	水質試験室(フローアークコンセント)	100	
終末処理場(管理棟)	2階廊下	2L-1電灯分電盤	会議室、委託業者控室、水質控室コンセント	100	
終末処理場(管理棟)	2階廊下	2L-1電灯分電盤	予備	100	
終末処理場(管理棟)	2階廊下	2L-1電灯分電盤	廊下・会議室コンセント	200	
終末処理場(管理棟)	2階廊下	2L-1電灯分電盤	警報回路電源	100	
終末処理場(管理棟)	2階廊下	2L-1電灯分電盤	トイレ・倉庫・宿直室等照明	100	
終末処理場(管理棟)	2階廊下	2L-1電灯分電盤	管理事務室・休憩室コンセント	100	

機器リスト (月次点検)

場所	—	盤名称	機器名称	電圧(V)	備考
終末処理場(管理棟)	2階廊下	2L-1電灯分電盤	玄関横池コンセント	100	
終末処理場(管理棟)	2階廊下	2L-1電灯分電盤	水質試験室(壁付コンセント)	100	
終末処理場(管理棟)	2階廊下	2L-1電灯分電盤	休憩室(エアコン室内機電源)	100	
終末処理場(管理棟)	2階廊下	2L-1電灯分電盤	予備	100	
終末処理場(管理棟)	2階廊下	2L-1電灯分電盤	会議室コンセント	100	
終末処理場(管理棟)	2階廊下	2L-1電灯分電盤	休憩室、2階便所コンセント	100	
終末処理場(管理棟)	2階廊下	2L-1電灯分電盤	非常照明DC	100	メガー禁止
終末処理場(管理棟)	2階廊下	2L-1電灯分電盤	非常照明DC	100	メガー禁止
終末処理場(管理棟)	水質試験室	電灯分電盤2L-2	主幹	100/200	
終末処理場(管理棟)	水質試験室	電灯分電盤2L-2	ベランダ側コンセント	100	
終末処理場(管理棟)	水質試験室	電灯分電盤2L-2	予備	100	
終末処理場(管理棟)	水質試験室	電灯分電盤2L-2	予備	100	
終末処理場(管理棟)	水質試験室	電灯分電盤2L-2	廊下側コンセント	100/200	
終末処理場(管理棟)	水質試験室	電灯分電盤2L-2	予備	100	
終末処理場(管理棟)	水質試験室	電灯分電盤2L-2	机コンセント	100	
終末処理場(管理棟)	水質試験室	電灯分電盤2L-2	予備	100	
終末処理場(管理棟)	水質試験室	水質試験室空調機開閉器盤	空調機-1	200	
終末処理場(管理棟)	水質試験室	水質試験室空調機開閉器盤	空調機-2	200	
終末処理場(管理棟)	水質試験室	水質電灯分電盤	主幹	200	
終末処理場(管理棟)	水質試験室	水質電灯分電盤	予備	200	
終末処理場(管理棟)	水質試験室	水質電灯分電盤	コンセント	200	
終末処理場(管理棟)	水質試験室	水質電灯分電盤	マッフル炉	200	
終末処理場(管理棟)	水質試験室	水質電灯分電盤	予備	200	
終末処理場(管理棟)	水質試験室	水質電灯分電盤	乾燥機No.1	200	
終末処理場(管理棟)	水質試験室	水質電灯分電盤	ウォーターバス	200	
終末処理場(管理棟)	水質試験室	水質電灯分電盤	予備	200	
終末処理場(管理棟)	水質試験室	水質電灯分電盤	乾燥機No.2	100	
終末処理場(管理棟)	水質試験室	水質電灯分電盤	オートクレーブNo.1	100	

機器リスト (月次点検)

場所	—	盤名称	機器名称	電圧(V)	備考
終末処理場(管理棟)	水質試験室	水質電灯分電盤	ガス検知器	100	
終末処理場(管理棟)	水質試験室	水質電灯分電盤	真空ポンプ	100	
終末処理場(管理棟)	水質試験室	水質電灯分電盤	ドラフトチェンバー	100	
終末処理場(管理棟)	水質試験室	水質電灯分電盤	書庫	100	
終末処理場(管理棟)	水質試験室	水質電灯分電盤	乾燥機No.3	100	
終末処理場(管理棟)	水質試験室	水質電灯分電盤	オートクレーブNo.2	100	
終末処理場(管理棟)	水質試験室	水質電灯分電盤	乾燥機No.4	100	
終末処理場(管理棟)	水質試験室	水質電灯分電盤	窓下コンセント	100	
終末処理場(管理棟)	水質試験室	水質電灯分電盤	予備コンセント	100	
終末処理場(管理棟)	水質試験室	水質電灯分電盤	管理詰所空調機	100	
終末処理場(管理棟)	事務室	2L-3電灯分電盤	主幹	100/200	
終末処理場(管理棟)	事務室	2L-3電灯分電盤	電話交換機	100	
終末処理場(管理棟)	事務室	2L-3電灯分電盤	警報監視・時計・防災無線	100	
終末処理場(管理棟)	事務室	2L-3電灯分電盤	一般用・換気扇	100	
終末処理場(管理棟)	事務室	2L-3電灯分電盤	一般用コンセント	100	
終末処理場(管理棟)	事務室	2L-3電灯分電盤	LBP用	100	
終末処理場(管理棟)	事務室	2L-3電灯分電盤	天井リーラーコンセント	100	
終末処理場(管理棟)	事務室	2L-3電灯分電盤	LAN用UPS	100	
終末処理場(管理棟)	事務室	2L-3電灯分電盤	コピー機用	100	
終末処理場(管理棟)	事務室	2L-3電灯分電盤	LAN用UPS	100	
終末処理場(管理棟)	事務室	2L-3電灯分電盤	一般用コンセント	100	
終末処理場(管理棟)	事務室	2L-3電灯分電盤	一般用コンセント	100	
終末処理場(管理棟)	事務室	2L-3電灯分電盤	天井リーラーコンセント	100	
終末処理場(管理棟)	事務室	空調機動力盤	主幹	200	
終末処理場(管理棟)	事務室	空調機動力盤	空調1号機	200	
終末処理場(管理棟)	事務室	空調機動力盤	空調2号機	200	負荷なし
終末処理場(管理棟)	電気室	高圧引込盤	検針器		各値の記録
終末処理場(管理棟)	電気室	高圧受電盤			各値の記録

機器リスト (月次点検)

場所	—	盤名称	機器名称	電圧(V)	備考
終末処理場(管理棟)	電気室	高圧送風機主幹盤			各値の記録
終末処理場(管理棟)	電気室	ポンプ場電源盤			各値の記録
終末処理場(管理棟)	電気室	高圧電灯動力配電盤			各値の記録
終末処理場(管理棟)	電気室	汚泥処理設備電源盤			各値の記録
終末処理場(管理棟)	電気室	高圧送風機用トランス盤			各値の記録
終末処理場(管理棟)	電気室	低圧電灯盤			漏れ電流測定
終末処理場(管理棟)	電気室	低圧動力盤			各値の記録 漏れ電流測定
終末処理場(管理棟)	電気室	No.1,2,3高圧送風機盤			各値の記録
終末処理場(管理棟)	電気室	合流改善施設電源盤			各値の記録
終末処理場(管理棟)	電気室	管理棟動力制御盤	主幹	200	
終末処理場(管理棟)	電気室	管理棟動力制御盤	揚水ポンプ	200	
終末処理場(管理棟)	電気室	管理棟動力制御盤	控室エアコン	200	
終末処理場(管理棟)	電気室	管理棟動力制御盤	冷却塔ファン	200	
終末処理場(管理棟)	電気室	管理棟動力制御盤	水質ドラフトチャンバー	200	
終末処理場(管理棟)	電気室	管理棟動力制御盤	オイルギヤーポンプ	100	
終末処理場(管理棟)	電気室	管理棟動力制御盤	空調機	200	
終末処理場(管理棟)	電気室	管理棟動力制御盤	ボイラー	200	
終末処理場(管理棟)	電気室	管理棟動力制御盤	操作電源	200	
終末処理場(管理棟)	電気室	管理棟動力制御盤	運転信号電源	100	
終末処理場(管理棟)	電気室	管理棟動力制御盤	電磁開閉器①	200	
終末処理場(管理棟)	電気室	管理棟動力制御盤	電磁開閉器②	200	
終末処理場(管理棟)	電気室	管理棟動力制御盤	電磁開閉器③	200	
終末処理場(管理棟)	電気室	管理棟動力制御盤	電磁開閉器④	200	
終末処理場(管理棟)	電気室	管理棟動力制御盤	電磁開閉器⑤	200	
終末処理場(管理棟)	3F	動力分電盤	主幹	200	
終末処理場(管理棟)	3F	動力分電盤	空調機1	200	
終末処理場(管理棟)	3F	動力分電盤	空調機3	200	
終末処理場(管理棟)	3F	動力分電盤	予備	200	

機器リスト (月次点検)

場所	—	盤名称	機器名称	電圧(V)	備考
終末処理場(管理棟)	3F	動力分電盤	予備	200	
終末処理場(管理棟)	3F	動力分電盤	空調機2	200	
終末処理場(管理棟)	3F	動力分電盤	空調機4	200	
終末処理場(管理棟)	3F	動力分電盤	予備	200	
終末処理場(管理棟)	3F	3L-1電灯分電盤	予備	100	
終末処理場(管理棟)	3F	3L-1電灯分電盤	主幹	100/200	
終末処理場(管理棟)	3F	3L-1電灯分電盤	会議室北側1,2列目照明	200	
終末処理場(管理棟)	3F	3L-1電灯分電盤	会議室南側照明	200	
終末処理場(管理棟)	3F	3L-1電灯分電盤	会議室北側3列目照明	200	
終末処理場(管理棟)	3F	3L-1電灯分電盤	予備	200	
終末処理場(管理棟)	3F	3L-1電灯分電盤	No.1コンセント	100	
終末処理場(管理棟)	3F	3L-1電灯分電盤	No.3コンセント	100	
終末処理場(管理棟)	3F	3L-1電灯分電盤	No.5コンセント	100	
終末処理場(管理棟)	3F	3L-1電灯分電盤	西側外灯、流し場、トイレ照明	100	
終末処理場(管理棟)	3F	3L-1電灯分電盤	No.7コンセント	100	
終末処理場(管理棟)	3F	3L-1電灯分電盤	警報回路電源	100	
終末処理場(管理棟)	3F	3L-1電灯分電盤	会議室クーラーコンセント	100	
終末処理場(管理棟)	3F	3L-1電灯分電盤	No.2コンセント	100	
終末処理場(管理棟)	3F	3L-1電灯分電盤	No.4コンセント	100	
終末処理場(管理棟)	3F	3L-1電灯分電盤	No.6コンセント	100	
終末処理場(管理棟)	3F	3L-1電灯分電盤	東側外灯照明	100	
終末処理場(管理棟)	3F	3L-1電灯分電盤	男女トイレコンセント	100	
終末処理場(管理棟)	3F	3L-1電灯分電盤	予備	100	
終末処理場(管理棟)	3F	3L-1電灯分電盤	予備	100	
終末処理場(管理棟)	3F	3L-1電灯分電盤	非常照明DC100V	100	メガー禁止
終末処理場(管理棟)	3F	3L-1電灯分電盤	非常照明DC100V	100	メガー禁止
終末処理場(水処理施設)	水処理棟	汚泥引抜盤No1.No2	主幹	200	
終末処理場(水処理施設)	水処理棟	汚泥引抜盤No1.No2	汚泥引抜ゲート弁No1	200	

機器リスト (月次点検)

場所	—	盤名称	機器名称	電圧(V)	備考
終末処理場(水処理施設)	水処理棟	汚泥引抜盤No1.No2	汚泥引抜ゲート弁No2	200	
終末処理場(水処理施設)	水処理棟	汚泥引抜盤No1.No2	監視回路電源	200	
終末処理場(水処理施設)	水処理棟	汚泥引抜盤No1.No2	電源アレスター	200	メガー禁止
終末処理場(水処理施設)	水処理棟	汚泥引抜盤No1.No2	電磁開閉器①	200	
終末処理場(水処理施設)	水処理棟	汚泥引抜盤No1.No2	電磁開閉器②	200	
終末処理場(水処理施設)	水処理棟	汚泥引抜盤No3.No4	主幹	200	
終末処理場(水処理施設)	水処理棟	汚泥引抜盤No3.No4	汚泥引抜ゲート弁No3	200	
終末処理場(水処理施設)	水処理棟	汚泥引抜盤No3.No4	汚泥引抜ゲート弁No4	200	
終末処理場(水処理施設)	水処理棟	汚泥引抜盤No3.No4	監視回路電源	200	
終末処理場(水処理施設)	水処理棟	汚泥引抜盤No3.No4	電源アレスター	200	メガー禁止
終末処理場(水処理施設)	水処理棟	汚泥引抜盤No3.No4	電磁開閉器①	200	
終末処理場(水処理施設)	水処理棟	汚泥引抜盤No3.No4	電磁開閉器②	200	
終末処理場(水処理施設)	水処理棟	高圧洗浄機用動力盤	60Aコンセント	200	
終末処理場(水処理施設)	水処理棟	高圧洗浄機用動力盤	30Aコンセント	200	
終末処理場(水処理施設)	水処理棟	高圧洗浄機用動力盤	塩化第二鉄用ポンプ電源	200	
終末処理場(水処理施設)	水処理棟	最初沈殿池電灯分電盤	主幹	100/200	
終末処理場(水処理施設)	水処理棟	最初沈殿池電灯分電盤	照明	100	
終末処理場(水処理施設)	水処理棟	最初沈殿池電灯分電盤	コンセント	100	
終末処理場(水処理施設)	水処理棟	最初沈殿池電灯分電盤	照明	100	
終末処理場(水処理施設)	水処理棟	最初沈殿池電灯分電盤	照明	100	
終末処理場(水処理施設)	水処理棟	最初沈殿池電灯分電盤	照明	100	
終末処理場(水処理施設)	水処理棟	最初沈殿池電灯分電盤	照明	100	
終末処理場(水処理施設)	水処理棟	最初沈殿池電灯分電盤	照明	100	
終末処理場(水処理施設)	水処理棟	最初沈殿池電灯分電盤	照明	100	
終末処理場(水処理施設)	水処理棟	最初沈殿池電灯分電盤	照明	100	
終末処理場(水処理施設)	水処理棟	最初沈殿池電灯分電盤	コンセント	100	
終末処理場(水処理施設)	水処理棟	最初沈殿池電灯分電盤	導水渠外部電源	200	
終末処理場(水処理施設)	水処理棟	汚泥掻寄盤	主幹	200	
終末処理場(水処理施設)	水処理棟	汚泥掻寄盤	No1汚泥掻寄機	200	
終末処理場(水処理施設)	水処理棟	汚泥掻寄盤	No2汚泥掻寄機	200	

機器リスト (月次点検)

場所	—	盤名称	機器名称	電圧(V)	備考
終末処理場(水処理施設)	水処理棟	汚泥掻寄盤	汚泥引抜版No1・2	200	
終末処理場(水処理施設)	水処理棟	汚泥掻寄盤	汚泥引抜盤No3・4	200	
終末処理場(水処理施設)	水処理棟	汚泥掻寄盤	仮設電源盤	200	
終末処理場(水処理施設)	水処理棟	汚泥掻寄盤	コンセント・洗浄機	200	
終末処理場(水処理施設)	水処理棟	汚泥掻寄盤	監視回路電源	200	
終末処理場(水処理施設)	水処理棟	汚泥掻寄盤	電源アレスター	200	メガー禁止
終末処理場(水処理施設)	水処理棟	汚泥掻寄盤	電磁開閉器①	200	
終末処理場(水処理施設)	水処理棟	汚泥掻寄盤	電磁開閉器②	200	
終末処理場(水処理施設)	水処理棟	最初沈殿池換気扇盤	電磁開閉器①	200	
終末処理場(水処理施設)	水処理棟	最初沈殿池換気扇盤	電磁開閉器②	200	
終末処理場(水処理施設)	水処理棟	最初沈殿池換気扇盤	電磁開閉器③	200	
終末処理場(水処理施設)	水処理棟	最初沈殿池換気扇盤	操作電源	200	
終末処理場(水処理施設)	水処理棟	バイパスゲート盤	主幹	200	
終末処理場(水処理施設)	水処理棟	バイパスゲート盤	導水渠電動弁	200	
終末処理場(水処理施設)	水処理棟	バイパスゲート盤	雨水排水ゲート	200	
終末処理場(水処理施設)	水処理棟	バイパスゲート盤	ホイスト	200	
終末処理場(水処理施設)	水処理棟	バイパスゲート盤	コンセント	200	
終末処理場(水処理施設)	水処理棟	バイパスゲート盤	監視回路電源	200	
終末処理場(水処理施設)	水処理棟	バイパスゲート盤	電源アレスター	200	メガー禁止
終末処理場(水処理施設)	水処理棟	バイパスゲート盤	電磁開閉器①	200	
終末処理場(水処理施設)	水処理棟	バイパスゲート盤	電磁開閉器②	200	
終末処理場(水処理施設)	水処理棟	曝気槽電灯分電盤	主幹	100/200	
終末処理場(水処理施設)	水処理棟	曝気槽電灯分電盤	汚泥引抜流量計盤	100	メガー禁止
終末処理場(水処理施設)	水処理棟	曝気槽電灯分電盤	照明	100	
終末処理場(水処理施設)	水処理棟	曝気槽電灯分電盤	照明	100	
終末処理場(水処理施設)	水処理棟	曝気槽電灯分電盤	照明	100	
終末処理場(水処理施設)	水処理棟	曝気槽電灯分電盤	照明	100	
終末処理場(水処理施設)	水処理棟	曝気槽電灯分電盤	照明	100	

機器リスト (月次点検)

場所	—	盤名称	機器名称	電圧(V)	備考
終末処理場(水処理施設)	水処理棟	曝気槽電灯分電盤	照明	100	
終末処理場(水処理施設)	水処理棟	曝気槽電灯分電盤	コンセント	100	
終末処理場(水処理施設)	水処理棟	曝気槽電灯分電盤	水銀灯	200	
終末処理場(水処理施設)	水処理棟	曝気槽換気扇盤	電磁開閉器①	200	
終末処理場(水処理施設)	水処理棟	曝気槽換気扇盤	電磁開閉器②	200	
終末処理場(水処理施設)	水処理棟	曝気槽換気扇盤	操作電源	200	
終末処理場(水処理施設)	水処理棟	曝気槽換気扇盤	電磁開閉器③	200	
終末処理場(水処理施設)	水処理棟	曝気槽換気扇盤	電磁開閉器④	200	
終末処理場(水処理施設)	水処理棟	曝気槽換気扇盤	電磁開閉器⑤	200	
終末処理場(水処理施設)	水処理棟	曝気槽換気扇盤	操作電源	200	
終末処理場(水処理施設)	水処理棟	最終沈殿池制御盤	主幹	200	
終末処理場(水処理施設)	水処理棟	最終沈殿池制御盤	返送汚泥ポンプNo.1	200	
終末処理場(水処理施設)	水処理棟	最終沈殿池制御盤	返送汚泥ポンプNo.2	200	
終末処理場(水処理施設)	水処理棟	最終沈殿池制御盤	最終沈殿池汚泥掻寄機No.1	200	
終末処理場(水処理施設)	水処理棟	最終沈殿池制御盤	最終沈殿池汚泥掻寄機No.2	200	
終末処理場(水処理施設)	水処理棟	最終沈殿池制御盤	換気扇電源主幹	200	
終末処理場(水処理施設)	水処理棟	最終沈殿池制御盤	高圧洗浄機用動力盤	200	
終末処理場(水処理施設)	水処理棟	最終沈殿池制御盤	コンセント電源	200	
終末処理場(水処理施設)	水処理棟	最終沈殿池制御盤	制御電源	200	
終末処理場(水処理施設)	水処理棟	最終沈殿池制御盤	警報電源	200	メガー禁止
終末処理場(水処理施設)	水処理棟	最終沈殿池制御盤	端末ユニット制御電源	200	メガー禁止
終末処理場(水処理施設)	水処理棟	最終沈殿池制御盤	電磁開閉器①	200	
終末処理場(水処理施設)	水処理棟	最終沈殿池制御盤	電磁開閉器②	200	
終末処理場(水処理施設)	水処理棟	最終沈殿池制御盤	電磁開閉器③	200	
終末処理場(水処理施設)	水処理棟	最終沈殿池制御盤	電磁開閉器④	200	
終末処理場(水処理施設)	水処理棟	最終沈殿池制御盤	換気扇電源No.1,2	200	
終末処理場(水処理施設)	水処理棟	最終沈殿池制御盤	換気扇電源No.3~5	200	
終末処理場(水処理施設)	最終沈殿池	電源盤	主幹	200	

機器リスト (月次点検)

場所	—	盤名称	機器名称	電圧(V)	備考
終末処理場(水処理施設)	最終沈殿池	電源盤	コンセント	100	
終末処理場(水処理施設)	最終沈殿池	電源盤	コンセント	100	
終末処理場(水処理施設)	最終沈殿池	電源盤	コンセント	100	
終末処理場(水処理施設)	最終沈殿池	電源盤	コンセント	100	
終末処理場(水処理施設)	最終沈殿池	終沈洗浄用ポンプ盤	主幹	200	
終末処理場(水処理施設)	最終沈殿池	終沈洗浄用ポンプ盤	水中ポンプ1	200	
終末処理場(水処理施設)	最終沈殿池	終沈洗浄用ポンプ盤	水中ポンプ2	200	
終末処理場(水処理施設)	最終沈殿池	終沈洗浄用ポンプ盤	水中ポンプ3	200	
終末処理場(水処理施設)	最終沈殿池	終沈洗浄用ポンプ盤	水中ポンプ4	200	
終末処理場(水処理施設)	最終沈殿池	終沈洗浄用ポンプ盤	操作電源	200	
終末処理場(水処理施設)	最終沈殿池	終沈洗浄用ポンプ盤	電磁開閉器①	200	
終末処理場(水処理施設)	最終沈殿池	終沈洗浄用ポンプ盤	電磁開閉器②	200	
終末処理場(水処理施設)	最終沈殿池	終沈洗浄用ポンプ盤	電磁開閉器③	200	
終末処理場(水処理施設)	最終沈殿池	終沈洗浄用ポンプ盤	電磁開閉器④	200	
終末処理場(水処理施設)	最終沈殿池	動力制御盤	主幹	200	
終末処理場(水処理施設)	最終沈殿池	動力制御盤	曝気槽消泡ポンプNo.1	200	
終末処理場(水処理施設)	最終沈殿池	動力制御盤	曝気槽消泡ポンプNo.2	200	
終末処理場(水処理施設)	最終沈殿池	動力制御盤	マイクロストレーナー(曝気槽消泡ポンプ用)	200	
終末処理場(水処理施設)	最終沈殿池	動力制御盤	脱水機給水ポンプNo.1	200	
終末処理場(水処理施設)	最終沈殿池	動力制御盤	脱水機給水ポンプNo.2	200	
終末処理場(水処理施設)	最終沈殿池	動力制御盤	マイクロストレーナー(脱水機給水ポンプ用)	200	
終末処理場(水処理施設)	最終沈殿池	動力制御盤	濃縮槽電源No.1	200	
終末処理場(水処理施設)	最終沈殿池	動力制御盤	濃縮槽電源No.2	200	
終末処理場(水処理施設)	最終沈殿池	動力制御盤	終沈消泡ポンプ電源	200	
終末処理場(水処理施設)	最終沈殿池	動力制御盤	高圧洗浄機電源	200	
終末処理場(水処理施設)	最終沈殿池	動力制御盤	コンセント電源	200	
終末処理場(水処理施設)	最終沈殿池	動力制御盤	端末ユニット制御電源	200	メガー禁止
終末処理場(水処理施設)	最終沈殿池	動力制御盤	制御電源	200	

機器リスト (月次点検)

場所	—	盤名称	機器名称	電圧(V)	備考
終末処理場(水処理施設)	最終沈殿池	動力制御盤	電磁開閉器①	200	
終末処理場(水処理施設)	最終沈殿池	動力制御盤	電磁開閉器②	200	
終末処理場(水処理施設)	最終沈殿池	動力制御盤	電磁開閉器③	200	
終末処理場(水処理施設)	最終沈殿池	動力制御盤	電磁開閉器④	200	
終末処理場(水処理施設)	最終沈殿池	動力制御盤	電磁開閉器⑤	200	
終末処理場(水処理施設)	最終沈殿池	動力制御盤	電磁開閉器⑥	200	
終末処理場(水処理施設)	最終沈殿池	脱水用マイクロストレーナ制御盤	主幹	200	
終末処理場(水処理施設)	最終沈殿池	脱水用マイクロストレーナ制御盤	洗浄機用	200	
終末処理場(水処理施設)	最終沈殿池	脱水用マイクロストレーナ制御盤	No.1給水ポンプ	200	
終末処理場(水処理施設)	最終沈殿池	脱水用マイクロストレーナ制御盤	No.2給水ポンプ	200	
終末処理場(水処理施設)	最終沈殿池	脱水用マイクロストレーナ制御盤	マイクロストレーナー	200	
終末処理場(水処理施設)	最終沈殿池	脱水用マイクロストレーナ制御盤	操作電源	200	
終末処理場(水処理施設)	最終沈殿池	脱水用マイクロストレーナ制御盤	電磁開閉器①	200	
終末処理場(水処理施設)	最終沈殿池	脱水用マイクロストレーナ制御盤	電磁開閉器②	200	
終末処理場(水処理施設)	最終沈殿池	脱水用マイクロストレーナ制御盤	電磁開閉器③	200	
終末処理場(水処理施設)	滅菌室	放流口ゲート制御盤	主幹	200	
終末処理場(水処理施設)	滅菌室	放流口ゲート制御盤	次亜塩素注入ポンプNo.1	200	
終末処理場(水処理施設)	滅菌室	放流口ゲート制御盤	次亜塩素注入ポンプNo.2	200	
終末処理場(水処理施設)	滅菌室	放流口ゲート制御盤	放流口ゲート	200	
終末処理場(水処理施設)	滅菌室	放流口ゲート制御盤	加圧ポンプ	200	
終末処理場(水処理施設)	滅菌室	放流口ゲート制御盤	脱水次亜塩素注入ポンプ	200	
終末処理場(水処理施設)	滅菌室	放流口ゲート制御盤	高圧洗浄機	200	
終末処理場(水処理施設)	滅菌室	放流口ゲート制御盤	増設用電源	200	
終末処理場(水処理施設)	滅菌室	放流口ゲート制御盤	消泡装置	200	
終末処理場(水処理施設)	滅菌室	放流口ゲート制御盤	制御電源	200	
終末処理場(水処理施設)	滅菌室	放流口ゲート制御盤	警報電源	200	
終末処理場(水処理施設)	滅菌室	放流口ゲート制御盤	監視回路電源	200	メガー禁止
終末処理場(水処理施設)	滅菌室	放流口ゲート制御盤	電磁開閉器①	200	

機器リスト (月次点検)

場所	—	盤名称	機器名称	電圧(V)	備考
終末処理場(水処理施設)	滅菌室	放流口ゲート制御盤	電磁開閉器②	200	
終末処理場(水処理施設)	滅菌室	放流口ゲート制御盤	電磁開閉器③	200	
終末処理場(水処理施設)	滅菌室	放流口ゲート制御盤	電磁開閉器④	200	
終末処理場(水処理施設)	滅菌室	放流口ゲート制御盤	電磁開閉器⑤	200	
終末処理場(水処理施設)	滅菌室	電灯分電盤	主幹	200	
終末処理場(水処理施設)	滅菌室	電灯分電盤	クーラー	200	
終末処理場(水処理施設)	滅菌室	電灯分電盤	終沈コンセント・マイクロ照明	200	
終末処理場(水処理施設)	滅菌室	電灯分電盤	コンセント	200	
終末処理場(水処理施設)	滅菌室	電灯分電盤	泡消し装置 電灯コンセント	200	
終末処理場(水処理施設)	滅菌室	電灯分電盤	電灯	200	
終末処理場(水処理施設)	滅菌室	電灯分電盤	雨水ポンプ用コンセント	200	
終末処理場(水処理施設)	滅菌室	電灯分電盤	殺虫灯	200	
終末処理場(水処理施設)	滅菌室	電灯分電盤	COD測定回路	200	
終末処理場(水処理施設)	消泡剤投入装置室	消泡剤投入装置操作盤	ポンプNo.1	200	
終末処理場(水処理施設)	消泡剤投入装置室	消泡剤投入装置操作盤	攪拌機	200	
終末処理場(水処理施設)	消泡剤投入装置室	消泡剤投入装置操作盤	ポンプNo.2	200	
終末処理場(水処理施設)	消泡剤投入装置室	消泡剤投入装置操作盤	操作電源	200	
終末処理場(水処理施設)	消泡剤投入装置室	消泡剤投入装置操作盤	電磁開閉器①	200	
終末処理場(水処理施設)	消泡剤投入装置室	消泡剤投入装置操作盤	電磁開閉器②	200	
終末処理場(水処理施設)	消泡剤投入装置室	消泡剤投入装置操作盤	電磁開閉器③	200	
終末処理場(水処理施設)	濃縮槽	NO.1濃縮槽搔寄機盤	搔寄機	200	
終末処理場(水処理施設)	濃縮槽	NO.1濃縮槽搔寄機盤	制御電源	200	
終末処理場(水処理施設)	濃縮槽	NO.1濃縮槽搔寄機盤	電磁開閉器	200	
終末処理場(水処理施設)	濃縮槽	NO.2濃縮槽搔寄機盤	搔寄機	200	
終末処理場(水処理施設)	濃縮槽	NO.2濃縮槽搔寄機盤	制御電源	200	
終末処理場(水処理施設)	濃縮槽	NO.2濃縮槽搔寄機盤	電磁開閉器	200	
終末処理場(水処理施設)	導水渠	導水渠外部電源盤	主幹	200	
終末処理場(水処理施設)	導水渠	導水渠外部電源盤	水中ポンプ	100	

機器リスト (月次点検)

場所	—	盤名称	機器名称	電圧(V)	備考
終末処理場(水処理施設)	導水渠	導水渠外部電源盤	水中ポンプ	100	
終末処理場(水処理施設)	導水渠	導水渠外部電源盤	コンセント	100	
終末処理場(水処理施設)	導水渠	導水渠外部電源盤	コンセント	100	
終末処理場(水処理施設)	導水渠	導水渠外部電源盤	コンセント	100	
終末処理場(水処理施設)	導水渠	導水渠外部電源盤	予備	100	
終末処理場(脱水棟)	屋外	汚泥ホッパー制御盤	主幹	200	
終末処理場(脱水棟)	屋外	汚泥ホッパー制御盤	油圧ユニット	200	
終末処理場(脱水棟)	屋外	汚泥ホッパー制御盤	攪拌機	200	
終末処理場(脱水棟)	屋外	汚泥ホッパー制御盤	電磁開閉器①	200	
終末処理場(脱水棟)	屋外	スクリーン洗浄機制御盤電源	主幹	200	
終末処理場(脱水棟)	1階	防災倉庫用電灯分電盤	投光器	100	
終末処理場(脱水棟)	1階	防災倉庫用電灯分電盤	倉庫	100	
終末処理場(脱水棟)	1階	防災倉庫用電灯分電盤	投光器	100	
終末処理場(脱水棟)	1階	防災倉庫用電灯分電盤	防災倉庫用コンセント	100	
終末処理場(脱水棟)	1階	防災倉庫用電灯分電盤	水銀灯	200	
終末処理場(脱水棟)	1階ホッパー室	高圧洗浄ポンプ操作電源	1号高圧洗浄ポンプ	200	
終末処理場(脱水棟)	1階ホッパー室	高圧洗浄ポンプ操作電源	2号高圧洗浄ポンプ	200	
終末処理場(脱水棟)	1階ホッパー室	高圧洗浄ポンプ操作電源	電磁開閉器①	200	
終末処理場(脱水棟)	1階ホッパー室	高圧洗浄ポンプ操作電源	電磁開閉器②	200	
終末処理場(脱水棟)	電気室	高圧受電盤			各値の記録
終末処理場(脱水棟)	電気室	高圧トランス盤			
終末処理場(脱水棟)	電気室	低圧電灯動力盤【動力(150kVA)、電灯(30kVA)】			各値の記録 漏れ電流測定
終末処理場(脱水棟)	電気室	動力主幹盤	主幹	200	
終末処理場(脱水棟)	電気室	動力主幹盤	消石灰搬入用ホイス	200	
終末処理場(脱水棟)	電気室	動力主幹盤	高圧洗浄機	200	
終末処理場(脱水棟)	電気室	動力主幹盤	バンカーホイス1階シャッター	200	
終末処理場(脱水棟)	電気室	動力主幹盤	脱水機室シャッター電源	200	
終末処理場(脱水棟)	電気室	動力主幹盤	エアコン	200	

機器リスト (月次点検)

場所	—	盤名称	機器名称	電圧(V)	備考
終末処理場(脱水棟)	電気室	動力主幹盤	マイクロストレーナ制御盤	200	
終末処理場(脱水棟)	電気室	動力主幹盤	濃縮槽盤(1)	200	
終末処理場(脱水棟)	電気室	動力主幹盤	濃縮槽盤(2)	200	
終末処理場(脱水棟)	電気室	動力主幹盤	電磁弁電源	200	
終末処理場(脱水棟)	電気室	動力主幹盤	制御電源	200	
終末処理場(脱水棟)	電気室	動力主幹盤	AC24V電源右	200	
終末処理場(脱水棟)	電気室	動力主幹盤	AC24V電源左	200	メガー禁止
終末処理場(脱水棟)	電気室	補機制御盤1	No.1給水ポンプ	200	
終末処理場(脱水棟)	電気室	補機制御盤1	No.2給水ポンプ	200	
終末処理場(脱水棟)	電気室	補機制御盤1	主幹	200	
終末処理場(脱水棟)	電気室	補機制御盤1	集塵ファン	200	
終末処理場(脱水棟)	電気室	補機制御盤1	No.1コンプレッサ	200	
終末処理場(脱水棟)	電気室	補機制御盤1	No.2コンプレッサ	200	
終末処理場(脱水棟)	電気室	補機制御盤1	電磁開閉器①	200	
終末処理場(脱水棟)	電気室	補機制御盤1	電磁開閉器②	200	
終末処理場(脱水棟)	電気室	補機制御盤1	電磁開閉器③	200	
終末処理場(脱水棟)	電気室	補機制御盤1	電磁開閉器④	200	
終末処理場(脱水棟)	電気室	補機制御盤1	電磁開閉器⑤	200	
終末処理場(脱水棟)	電気室	補機制御盤2	No.1汚泥供給ポンプ	200	
終末処理場(脱水棟)	電気室	補機制御盤2	No.2汚泥供給ポンプ	200	
終末処理場(脱水棟)	電気室	補機制御盤2	消石灰定量フィーダ	200	
終末処理場(脱水棟)	電気室	補機制御盤2	消石灰フローコンベア	200	
終末処理場(脱水棟)	電気室	補機制御盤2	消石灰溶解槽攪拌機	200	
終末処理場(脱水棟)	電気室	補機制御盤2	No.1凝集混和槽攪拌機	200	
終末処理場(脱水棟)	電気室	補機制御盤2	No.2凝集混和槽攪拌機	200	
終末処理場(脱水棟)	電気室	補機制御盤2	No.1塩化第二鉄供給ポンプ	200	
終末処理場(脱水棟)	電気室	補機制御盤2	No.2塩化第二鉄供給ポンプ	200	
終末処理場(脱水棟)	電気室	補機制御盤2	電磁開閉器①	200	

機器リスト (月次点検)

場所	—	盤名称	機器名称	電圧(V)	備考
終末処理場(脱水棟)	電気室	補機制御盤2	電磁開閉器②	200	
終末処理場(脱水棟)	電気室	補機制御盤2	電磁開閉器③	200	
終末処理場(脱水棟)	電気室	補機制御盤2	電磁開閉器④	200	
終末処理場(脱水棟)	電気室	補機制御盤2	電磁開閉器⑤	200	
終末処理場(脱水棟)	電気室	補機制御盤2	電磁開閉器⑥	200	
終末処理場(脱水棟)	電気室	補機制御盤2	電磁開閉器⑦	200	
終末処理場(脱水棟)	電気室	補機制御盤2	電磁開閉器⑧	200	
終末処理場(脱水棟)	電気室	補機制御盤2	電磁開閉器⑨	200	
終末処理場(脱水棟)	電気室	NO.1脱水機制御盤	NO.1脱水機アジテータ	200	
終末処理場(脱水棟)	電気室	NO.1脱水機制御盤	NO.1ろ液ポンプ	200	
終末処理場(脱水棟)	電気室	NO.1脱水機制御盤	NO.1真空ポンプ	200	
終末処理場(脱水棟)	電気室	NO.1脱水機制御盤	NO.1脱水機ドラム	200	
終末処理場(脱水棟)	電気室	NO.1脱水機制御盤	NO.1脱水機ディスチャージロール	200	
終末処理場(脱水棟)	電気室	NO.1脱水機制御盤	電磁開閉器①	200	
終末処理場(脱水棟)	電気室	NO.1脱水機制御盤	電磁開閉器②	200	
終末処理場(脱水棟)	電気室	NO.1脱水機制御盤	電磁開閉器③	200	
終末処理場(脱水棟)	電気室	NO.1脱水機制御盤	電磁開閉器④	200	
終末処理場(脱水棟)	電気室	NO.1脱水機制御盤	電磁開閉器⑤	200	
終末処理場(脱水棟)	電気室	NO.2脱水機制御盤	NO.2脱水機アジテータ	200	
終末処理場(脱水棟)	電気室	NO.2脱水機制御盤	NO.2ろ液ポンプ	200	
終末処理場(脱水棟)	電気室	NO.2脱水機制御盤	NO.2真空ポンプ	200	
終末処理場(脱水棟)	電気室	NO.2脱水機制御盤	NO.2脱水機ドラム	200	
終末処理場(脱水棟)	電気室	NO.2脱水機制御盤	NO.2脱水機ディスチャージロール	200	
終末処理場(脱水棟)	電気室	NO.2脱水機制御盤	ケーキ搬出コンベア	200	
終末処理場(脱水棟)	電気室	NO.2脱水機制御盤	電磁開閉器①	200	
終末処理場(脱水棟)	電気室	NO.2脱水機制御盤	電磁開閉器②	200	
終末処理場(脱水棟)	電気室	NO.2脱水機制御盤	電磁開閉器③	200	
終末処理場(脱水棟)	電気室	NO.2脱水機制御盤	電磁開閉器④	200	

機器リスト (月次点検)

場所	—	盤名称	機器名称	電圧(V)	備考
終末処理場(脱水棟)	電気室	NO.2脱水機制御盤	電磁開閉器⑤	200	
終末処理場(脱水棟)	電気室	NO.2脱水機制御盤	電磁開閉器⑥	200	
終末処理場(脱水棟)	電気室前	電灯分電盤	焼却炉室棟主幹	200	
終末処理場(脱水棟)	電気室前	電灯分電盤	脱水機室棟主幹	100/200	
終末処理場(脱水棟)	電気室前	電灯分電盤	火災受信盤	100	
終末処理場(脱水棟)	電気室前	電灯分電盤	階段・非常灯	100	
終末処理場(脱水棟)	電気室前	電灯分電盤	誘導灯	100	
終末処理場(脱水棟)	電気室前	電灯分電盤	予備	200	
終末処理場(脱水棟)	電気室前	電灯分電盤	2階蛍光灯	200	
終末処理場(脱水棟)	電気室前	電灯分電盤	2階水銀灯	200	
終末処理場(脱水棟)	電気室前	電灯分電盤	3階蛍光灯	200	
終末処理場(脱水棟)	電気室前	電灯分電盤	1階蛍光灯	200	
終末処理場(脱水棟)	電気室前	電灯分電盤	非常照明	100	
終末処理場(脱水棟)	電気室前	電灯分電盤	2階レフランプ	100	
終末処理場(脱水棟)	電気室前	電灯分電盤	2階コンセント	100	
終末処理場(脱水棟)	電気室前	電灯分電盤	1階コンセント	100	
終末処理場(脱水棟)	電気室前	電灯分電盤	シャワーユニット電灯	100	
終末処理場(脱水棟)	電気室前	電灯分電盤	3階コンセント	100	
終末処理場(脱水棟)	電気室前	電灯分電盤	外付けコンセント	100	
終末処理場(脱水棟)	電気室前	ルーフファン操作盤	主幹	200	
終末処理場(脱水棟)	電気室前	ルーフファン操作盤	ルーフファンNo.1	200	
終末処理場(脱水棟)	電気室前	ルーフファン操作盤	ルーフファンNo.2	200	
終末処理場(脱水棟)	電気室前	ルーフファン操作盤	電磁開閉器①	200	
終末処理場(脱水棟)	電気室前	ルーフファン操作盤	電磁開閉器②	200	
終末処理場(高速ろ過施設)	地下一階補機室	高速ろ過設備作業用電源盤	3φ3W 200V	210	
終末処理場(高速ろ過施設)	地下一階補機室	高速ろ過設備作業用電源盤	1φ3W 210-105V	210	
終末処理場(高速ろ過施設)	地下一階補機室	高速ろ過設備作業用電源盤	スペースヒータ用電源	210	
終末処理場(高速ろ過施設)	地下一階補機室	各種ポンプ吊上装置No.1	主幹	210	

機器リスト (月次点検)

場所	—	盤名称	機器名称	電圧(V)	備考
終末処理場(高速ろ過施設)	地下一階補機室	各種ポンプ吊上装置No.2	主幹	210	
終末処理場(高速ろ過施設)	電気室	合流改善施設受電盤			各値の記録
終末処理場(高速ろ過施設)	電気室	合流改善施設変圧器盤			各値の記録 漏れ電流測定
終末処理場(高速ろ過施設)	電気室	合流改善施設変圧器盤	変圧器二次電源	210	メガー禁止
終末処理場(高速ろ過施設)	電気室	合流改善施設変圧器盤	盤内換気ファン電源	105	
終末処理場(高速ろ過施設)	電気室	合流改善施設低圧動力配電盤			各値の記録 漏れ電流測定
終末処理場(高速ろ過施設)	電気室	合流改善施設低圧動力配電盤	高速ろ過C/C	420	
終末処理場(高速ろ過施設)	電気室	合流改善施設低圧動力配電盤	200V動力変圧器	420	
終末処理場(高速ろ過施設)	電気室	合流改善施設低圧動力配電盤	照明変圧器	420	
終末処理場(高速ろ過施設)	電気室	合流改善施設低圧動力配電盤	予備	420	
終末処理場(高速ろ過施設)	電気室	合流改善施設200V動力／照明盤			各値の記録 漏れ電流測定
終末処理場(高速ろ過施設)	電気室	合流改善施設200V動力／照明盤	200V動力変圧器二次電源	210	
終末処理場(高速ろ過施設)	電気室	合流改善施設200V動力／照明盤	作業用電源	210	
終末処理場(高速ろ過施設)	電気室	合流改善施設200V動力／照明盤	高速ろ過建築動力盤(RP-3)電源	210	
終末処理場(高速ろ過施設)	電気室	合流改善施設200V動力／照明盤	予備	210	
終末処理場(高速ろ過施設)	電気室	合流改善施設200V動力／照明盤	盤内換気ファン電源	105	
終末処理場(高速ろ過施設)	電気室	合流改善施設200V動力／照明盤	照明変圧器二次電源	105	メガー禁止
終末処理場(高速ろ過施設)	電気室	合流改善施設200V動力／照明盤	高速ろ過電灯分電盤電源(RL-3)	210/105	
終末処理場(高速ろ過施設)	電気室	合流改善施設200V動力／照明盤	ミニUPS一次電源	105	メガー禁止
終末処理場(高速ろ過施設)	電気室	合流改善施設200V動力／照明盤	ミニUPS二次電源	105	メガー禁止
終末処理場(高速ろ過施設)	電気室	合流改善施設200V動力／照明盤	ミニUPSバイパス電源	105	メガー禁止
終末処理場(高速ろ過施設)	電気室	合流改善施設200V動力／照明盤	合流改善施設コントローラ電源	105	メガー禁止
終末処理場(高速ろ過施設)	電気室	合流改善施設200V動力／照明盤	高低圧盤制御電源	105	メガー禁止
終末処理場(高速ろ過施設)	電気室	合流改善施設200V動力／照明盤	合流改善設備計装盤電源	210/105	メガー禁止
終末処理場(高速ろ過施設)	電気室	合流改善施設200V動力／照明盤	作業用電源盤(照明)電源	105	
終末処理場(高速ろ過施設)	電気室	合流改善施設200V動力／照明盤	予備	105	
終末処理場(高速ろ過施設)	電気室	合流改善施設200V動力／照明盤	雑電源	105	
終末処理場(高速ろ過施設)	電気室	高速ろ過設備コントロールセンター(1)	高速ろ過設備制御盤	210	

機器リスト (月次点検)

場所	—	盤名称	機器名称	電圧(V)	備考
終末処理場(高速ろ過施設)	電気室	高速ろ過設備コントロールセンター(1)	薬品混和池流入弁	210	
終末処理場(高速ろ過施設)	電気室	高速ろ過設備コントロールセンター(1)	薬品混和池バイパス弁	210	
終末処理場(高速ろ過施設)	電気室	高速ろ過設備コントロールセンター(1)	No.1補機室床排水ポンプ	210	
終末処理場(高速ろ過施設)	電気室	高速ろ過設備コントロールセンター(1)	No.2補機室床排水ポンプ	210	
終末処理場(高速ろ過施設)	電気室	高速ろ過設備制御盤	主幹	420	
終末処理場(高速ろ過施設)	電気室	高速ろ過設備制御盤	No.1洗浄排水循環ポンプ	420	
終末処理場(高速ろ過施設)	電気室	高速ろ過設備制御盤	No.2洗浄排水循環ポンプ	420	
終末処理場(高速ろ過施設)	電気室	高速ろ過設備制御盤	No.1洗浄排水送水ポンプ	420	
終末処理場(高速ろ過施設)	電気室	高速ろ過設備制御盤	No.2洗浄排水送水ポンプ	420	
終末処理場(高速ろ過施設)	電気室	高速ろ過設備制御盤	No.1洗浄水供給ポンプ	420	
終末処理場(高速ろ過施設)	電気室	高速ろ過設備制御盤	No.2洗浄水供給ポンプ	420	
終末処理場(高速ろ過施設)	電気室	高速ろ過設備制御盤	No.1水槽内仕上洗浄ポンプ	420	
終末処理場(高速ろ過施設)	電気室	高速ろ過設備制御盤	No.2水槽内仕上洗浄ポンプ	420	
終末処理場(高速ろ過施設)	電気室	高速ろ過設備制御盤	No.1各種ポンプ吊上装置	420	
終末処理場(高速ろ過施設)	電気室	高速ろ過設備制御盤	No.2各種ポンプ吊上装置	420	
終末処理場(高速ろ過施設)	電気室	高速ろ過設備制御盤	洗浄供給ポンプ用吊上装置	420	
終末処理場(高速ろ過施設)	電気室	高速ろ過設備制御盤	No.1バルス洗浄用兼計装用空気圧縮機	420	
終末処理場(高速ろ過施設)	電気室	高速ろ過設備制御盤	No.2バルス洗浄用兼計装用空気圧縮機	420	
終末処理場(高速ろ過施設)	電気室	高速ろ過設備制御盤	完全洗浄用水投入弁	420	
終末処理場(高速ろ過施設)	電気室	高速ろ過設備制御盤	流入水路洗浄弁	420	
終末処理場(高速ろ過施設)	電気室	高速ろ過設備制御盤	制御電源TR一次	105	メガー禁止
終末処理場(高速ろ過施設)	電気室	高速ろ過設備制御盤	制御電源TR二次	105	メガー禁止
終末処理場(高速ろ過施設)	電気室	高速ろ過設備制御盤	電動弁電源	105	メガー禁止
終末処理場(高速ろ過施設)	電気室	高速ろ過設備制御盤	高速ろ過設備現場操作盤電源	105	メガー禁止
終末処理場(高速ろ過施設)	電気室	高速ろ過設備制御盤	自動採水器電源TR一次	420	メガー禁止
終末処理場(高速ろ過施設)	電気室	高速ろ過設備制御盤	自動採水器電源TR二次	105	メガー禁止
終末処理場(高速ろ過施設)	電気室	高速ろ過設備制御盤	流入水用自動採水器電源	105	メガー禁止
終末処理場(高速ろ過施設)	電気室	高速ろ過設備制御盤	流出水用自動採水器電源	105	メガー禁止

機器リスト (月次点検)

場所	—	盤名称	機器名称	電圧(V)	備考
終末処理場(高速ろ過施設)	電気室	高速ろ過設備制御盤	雑電源主幹	105	メガー禁止
終末処理場(高速ろ過施設)	電気室	高速ろ過設備制御盤	スペースヒータ電源	105	メガー禁止
終末処理場(高速ろ過施設)	電気室	高速ろ過設備制御盤	高速ろ過設備用井戸ポンプ制御盤	105	メガー禁止
終末処理場(高速ろ過施設)	電気室	高速ろ過設備制御盤	電磁開閉器①	210	
終末処理場(高速ろ過施設)	電気室	高速ろ過設備制御盤	電磁開閉器②	210	
終末処理場(高速ろ過施設)	電気室	高速ろ過設備制御盤	電磁開閉器③	210	
終末処理場(高速ろ過施設)	電気室	高速ろ過設備制御盤	電磁開閉器④	210	
終末処理場(高速ろ過施設)	電気室	高速ろ過設備制御盤	電磁開閉器⑤	210	
終末処理場(高速ろ過施設)	電気室	高速ろ過設備制御盤	電磁開閉器⑥	210	
終末処理場(高速ろ過施設)	電気室	高速ろ過設備制御盤	電磁開閉器⑦	210	
終末処理場(高速ろ過施設)	電気室	高速ろ過設備制御盤	電磁開閉器⑧	210	
終末処理場(高速ろ過施設)	電気室	高速ろ過設備制御盤	電磁開閉器⑨	210	
終末処理場(高速ろ過施設)	電気室	高速ろ過設備制御盤	電磁開閉器⑩	210	
終末処理場(高速ろ過施設)	電気室	高速ろ過設備制御盤	AC100V制御電源	105	メガー禁止
終末処理場(高速ろ過施設)	電気室	高速ろ過設備制御盤	DC24V制御電源	24	メガー禁止
終末処理場(高速ろ過施設)	電気室	高速ろ過設備制御盤	シーケンサ電源	105	メガー禁止
終末処理場(高速ろ過施設)	電気室	高速ろ過設備制御盤	計装電源	105	メガー禁止
終末処理場(高速ろ過施設)	電気室	RP-3(高速ろ過建築動力盤)	補機室等給気ファン	210	
終末処理場(高速ろ過施設)	電気室	RP-3(高速ろ過建築動力盤)	補機室等排気ファン	210	
終末処理場(高速ろ過施設)	電気室	RP-3(高速ろ過建築動力盤)	階段室 排気ファン	210	
終末処理場(高速ろ過施設)	電気室	RP-3(高速ろ過建築動力盤)	空気調和機A	210	
終末処理場(高速ろ過施設)	電気室	RP-3(高速ろ過建築動力盤)	空気調和機B	210	
終末処理場(高速ろ過施設)	電気室	RP-3(高速ろ過建築動力盤)	制御電源	210	
終末処理場(高速ろ過施設)	電気室	RP-3(高速ろ過建築動力盤)	電磁開閉器①	210	
終末処理場(高速ろ過施設)	電気室	RP-3(高速ろ過建築動力盤)	電磁開閉器②	210	
終末処理場(高速ろ過施設)	電気室	RP-3(高速ろ過建築動力盤)	電磁開閉器③	210	
終末処理場(高速ろ過施設)	電気室	RL-3(高速ろ過電灯分電盤)	誘導灯	105	
終末処理場(高速ろ過施設)	電気室	RL-3(高速ろ過電灯分電盤)	火報	105	

機器リスト (月次点検)

場所	—	盤名称	機器名称	電圧(V)	備考
終末処理場(高速ろ過施設)	電気室	RL-3(高速ろ過電灯分電盤)	主幹	210	
終末処理場(高速ろ過施設)	電気室	RL-3(高速ろ過電灯分電盤)	階段室電灯	210	
終末処理場(高速ろ過施設)	電気室	RL-3(高速ろ過電灯分電盤)	洗浄バルブ室等電灯	210	
終末処理場(高速ろ過施設)	電気室	RL-3(高速ろ過電灯分電盤)	リモコン電源	210	
終末処理場(高速ろ過施設)	電気室	RL-3(高速ろ過電灯分電盤)	洗浄バルブ室	210	
終末処理場(高速ろ過施設)	電気室	RL-3(高速ろ過電灯分電盤)	予備	105	
終末処理場(高速ろ過施設)	電気室	RL-3(高速ろ過電灯分電盤)	2階電気室全熱交換機	105	
終末処理場(高速ろ過施設)	電気室	RL-3(高速ろ過電灯分電盤)	B1階補機室、洗浄ポンプ室コンセント	105	
終末処理場(高速ろ過施設)	電気室	RL-3(高速ろ過電灯分電盤)	SP-2外灯	105	
終末処理場(高速ろ過施設)	電気室	RL-3(高速ろ過電灯分電盤)	B1階洗浄バルブ室コンセント	105	
終末処理場(高速ろ過施設)	電気室	RL-3(高速ろ過電灯分電盤)	屋上外部コンセント	105	
終末処理場(高速ろ過施設)	電気室	RL-3(高速ろ過電灯分電盤)	電気室電灯	210	
終末処理場(高速ろ過施設)	電気室	RL-3(高速ろ過電灯分電盤)	屋上照明、電灯	210	
終末処理場(高速ろ過施設)	電気室	RL-3(高速ろ過電灯分電盤)	電気室電灯	210	
終末処理場(高速ろ過施設)	電気室	RL-3(高速ろ過電灯分電盤)	予備	210	
終末処理場(高速ろ過施設)	電気室	RL-3(高速ろ過電灯分電盤)	1階ポーチ照明	105	
終末処理場(高速ろ過施設)	電気室	RL-3(高速ろ過電灯分電盤)	電気室コンセント	105	
終末処理場(高速ろ過施設)	電気室	RL-3(高速ろ過電灯分電盤)	SP-1外灯	105	
終末処理場(高速ろ過施設)	電気室	RL-3(高速ろ過電灯分電盤)	B1階補機室コンセント	105	
終末処理場(高速ろ過施設)	電気室	RL-3(高速ろ過電灯分電盤)	洗浄バルブ室コンセント	105	
終末処理場(高速ろ過施設)	電気室	RL-3(高速ろ過電灯分電盤)	屋上外部コンセント	105	
終末処理場(高速ろ過施設)	電気室	手元開閉器盤	洗浄バルブ室排気ファン	210	
終末処理場(高速ろ過施設)	2階外	手元開閉器盤	電気室空調A	210	
終末処理場(高速ろ過施設)	2階外	手元開閉器盤	電気室空調B	210	
終末処理場(高速ろ過施設)	2階外	洗浄水供給ポンプ用吊上装置	主幹	210	
終末処理場(高速ろ過施設)	屋外	井戸ポンプ制御盤	主幹	210	
終末処理場(高速ろ過施設)	屋外	井戸ポンプ制御盤	電磁開閉器	210	
菅野ポンプ場	キュービクル	電灯盤			各値の記録 漏れ電流測定

機器リスト (月次点検)

場所	—	盤名称	機器名称	電圧(V)	備考
菅野ポンプ場	キュービクル	動力盤			各値の記録 漏れ電流測定
菅野ポンプ場	キュービクル	タイトランス盤			各値の記録
菅野ポンプ場	沈砂池室	汚水除塵機制御盤	主幹	200	
菅野ポンプ場	沈砂池室	汚水除塵機制御盤	No.1汚水除塵機	200	
菅野ポンプ場	沈砂池室	汚水除塵機制御盤	No.2汚水除塵機	200	
菅野ポンプ場	沈砂池室	汚水除塵機制御盤	ホイスト	200	
菅野ポンプ場	沈砂池室	汚水除塵機制御盤	電磁開閉器①	200	
菅野ポンプ場	沈砂池室	汚水除塵機制御盤	電磁開閉器②	200	
菅野ポンプ場	沈砂池室	クラブバケット制御盤	主幹	200	
菅野ポンプ場	沈砂池室	クラブバケット制御盤	NFB1	200	
菅野ポンプ場	沈砂池室	クラブバケット制御盤	NFB2	200	
菅野ポンプ場	沈砂池室	クラブバケット制御盤	NFB3	200	
菅野ポンプ場	沈砂池室	クラブバケット制御盤	NFB4	200	
菅野ポンプ場	沈砂池室	クラブバケット制御盤	NFB5	200	
菅野ポンプ場	沈砂池室	クラブバケット制御盤	電磁開閉器①	200	
菅野ポンプ場	沈砂池室	クラブバケット制御盤	電磁開閉器②	200	
菅野ポンプ場	沈砂池室	クラブバケット制御盤	電磁開閉器③	200	
菅野ポンプ場	沈砂池室	クラブバケット制御盤	電磁開閉器④	200	
菅野ポンプ場	沈砂池室	沈砂池ドライ化ポンプ制御盤	沈砂池ドライ化ポンプ	200	
菅野ポンプ場	沈砂池室	沈砂池ドライ化ポンプ制御盤	ウォールボックス内200Vコンセント	200	
菅野ポンプ場	沈砂池室	沈砂池ドライ化ポンプ制御盤	制御電源TR一次	200	
菅野ポンプ場	沈砂池室	沈砂池ドライ化ポンプ制御盤	電磁開閉器①	200	
菅野ポンプ場	沈砂池室	沈砂池ドライ化ポンプ制御盤	制御電源	100	
菅野ポンプ場	沈砂池室	粗物搬出装置	主幹	200	
菅野ポンプ場	沈砂池室	コンテナ吊上機	主幹	200	
菅野ポンプ場	沈砂池室	雨水除塵機制御盤	主幹	200	
菅野ポンプ場	沈砂池室	雨水除塵機制御盤	No.1雨水沈砂池用自動除塵機	200	
菅野ポンプ場	沈砂池室	雨水除塵機制御盤	No.2雨水沈砂池用自動除塵機	200	

機器リスト (月次点検)

場所	—	盤名称	機器名称	電圧(V)	備考
菅野ポンプ場	沈砂池室	雨水除塵機制御盤	No.3雨水沈砂池用自動除塵機	200	
菅野ポンプ場	沈砂池室	雨水除塵機制御盤	沈砂池ドライ化ポンプ制御盤	200	
菅野ポンプ場	沈砂池室	雨水除塵機制御盤	粗物搬出装置	200	
菅野ポンプ場	沈砂池室	雨水除塵機制御盤	制御電源TR一次	100	
菅野ポンプ場	沈砂池室	雨水除塵機制御盤	コンテナ吊上機	200	
菅野ポンプ場	沈砂池室	雨水除塵機制御盤	照明	200	
菅野ポンプ場	沈砂池室	雨水除塵機制御盤	電磁開閉器①	200	
菅野ポンプ場	沈砂池室	雨水除塵機制御盤	電磁開閉器②	200	
菅野ポンプ場	沈砂池室	雨水除塵機制御盤	電磁開閉器③	200	
菅野ポンプ場	沈砂池室	沈砂池電灯盤	主幹	100/200	
菅野ポンプ場	沈砂池室	沈砂池電灯盤	汚水槽・雨水槽用カメラ	100	
菅野ポンプ場	沈砂池室	沈砂池電灯盤	雨水沈砂池コンセント	100	
菅野ポンプ場	沈砂池室	沈砂池電灯盤	雨水沈砂池踊り場照明	100	
菅野ポンプ場	沈砂池室	沈砂池電灯盤	屋外WPコンセント等	100	
菅野ポンプ場	沈砂池室	沈砂池電灯盤	水銀灯	200	
菅野ポンプ場	沈砂池室	沈砂池電灯盤	水銀灯	200	
菅野ポンプ場	沈砂池室	沈砂池電灯盤	水銀灯	200	
菅野ポンプ場	沈砂池室	沈砂池電灯盤	水銀灯	200	
菅野ポンプ場	ポンプ室	高圧受電盤			各値の記録
菅野ポンプ場	ポンプ室	電灯動力主幹盤			各値の記録
菅野ポンプ場	ポンプ室	商用動力盤			各値の記録
菅野ポンプ場	ポンプ室	商用動力盤	No.1汚水冷却水ポンプ	200	
菅野ポンプ場	ポンプ室	商用動力盤	No.3刷子引上装置 カムコン	200	
菅野ポンプ場	ポンプ室	商用動力盤	予備	200	
菅野ポンプ場	ポンプ室	商用動力盤	No.2汚水冷却水ポンプ	200	
菅野ポンプ場	ポンプ室	商用動力盤	No.4刷子引上装置 カムコン	200	
菅野ポンプ場	ポンプ室	商用動力盤	No.1室内排水ポンプ	200	
菅野ポンプ場	ポンプ室	商用動力盤	No.2室内排水ポンプ	200	

機器リスト (月次点検)

場所	—	盤名称	機器名称	電圧(V)	備考
菅野ポンプ場	ポンプ室	商用動力盤	冷却水用ポンプ	200	
菅野ポンプ場	ポンプ室	商用動力盤	汚水除塵機	200	
菅野ポンプ場	ポンプ室	商用動力盤	場内クレーン電源	200	
菅野ポンプ場	ポンプ室	商用動力盤	天井換気扇	200	
菅野ポンプ場	ポンプ室	商用動力盤	クラブバケット電源	200	
菅野ポンプ場	ポンプ室	商用動力盤	制御電源	200	
菅野ポンプ場	ポンプ室	商用動力盤	刷子制御電源	200	
菅野ポンプ場	ポンプ室	商用動力盤	初沈用井戸ポンプ	200	
菅野ポンプ場	ポンプ室	商用動力盤	電磁開閉器①	200	
菅野ポンプ場	ポンプ室	商用動力盤	電磁開閉器②	200	
菅野ポンプ場	ポンプ室	商用動力盤	電磁開閉器③	200	
菅野ポンプ場	ポンプ室	商用動力盤	電磁開閉器④	200	
菅野ポンプ場	ポンプ室	商用動力盤	電磁開閉器⑤	200	
菅野ポンプ場	ポンプ室	商用動力盤	電磁開閉器⑥	200	
菅野ポンプ場	ポンプ室	発電機動力盤			各値の記録
菅野ポンプ場	ポンプ室	発電機動力盤	No.1雨水冷却水ポンプ	200	
菅野ポンプ場	ポンプ室	発電機動力盤	No.2雨水冷却水ポンプ	200	
菅野ポンプ場	ポンプ室	発電機動力盤	No.1燃料ポンプ	200	
菅野ポンプ場	ポンプ室	発電機動力盤	No.2燃料ポンプ	200	
菅野ポンプ場	ポンプ室	発電機動力盤	No.1エンジン始動用コンプレッサー	200	
菅野ポンプ場	ポンプ室	発電機動力盤	No.2エンジン始動用コンプレッサー	200	
菅野ポンプ場	ポンプ室	発電機動力盤	制御電源	200	
菅野ポンプ場	ポンプ室	発電機動力盤	ゲート電源	200	
菅野ポンプ場	ポンプ室	発電機動力盤	No.3,4雨水ポンプ盤	200	
菅野ポンプ場	ポンプ室	発電機動力盤	雨水除塵機	200	
菅野ポンプ場	ポンプ室	発電機動力盤	井戸ポンプ・揚水ポンプ	200	
菅野ポンプ場	ポンプ室	発電機動力盤	No.1,2雨水ポンプ	200	
菅野ポンプ場	ポンプ室	発電機動力盤	圧縮空気ドレーン分離装置	200	メガー禁止

機器リスト (月次点検)

場所	—	盤名称	機器名称	電圧(V)	備考
菅野ポンプ場	ポンプ室	発電機動力盤	クーリングタワー	200	
菅野ポンプ場	ポンプ室	発電機動力盤	直流電源	200	
菅野ポンプ場	ポンプ室	発電機動力盤	電磁開閉器①	200	
菅野ポンプ場	ポンプ室	発電機動力盤	電磁開閉器②	200	
菅野ポンプ場	ポンプ室	発電機動力盤	電磁開閉器③	200	
菅野ポンプ場	ポンプ室	発電機動力盤	電磁開閉器④	200	
菅野ポンプ場	ポンプ室	発電機動力盤	電磁開閉器⑤	200	
菅野ポンプ場	ポンプ室	発電機動力盤	電磁開閉器⑥	200	
菅野ポンプ場	ポンプ室	No.1.No.2汚水ポンプ盤			各値の記録
菅野ポンプ場	ポンプ室	No.1.No.2汚水ポンプ盤	No.1汚水ポンプ	200	
菅野ポンプ場	ポンプ室	No.1.No.2汚水ポンプ盤	No.2汚水ポンプ	200	
菅野ポンプ場	ポンプ室	No.1.No.2汚水ポンプ盤	操作電源	200	
菅野ポンプ場	ポンプ室	No.1.No.2汚水ポンプ盤	予備	200	
菅野ポンプ場	ポンプ室	No.1.No.2汚水ポンプ盤	電磁開閉器①	200	
菅野ポンプ場	ポンプ室	No.1.No.2汚水ポンプ盤	電磁開閉器②	200	
菅野ポンプ場	ポンプ室	No.3・4汚水ポンプ盤			各値の記録
菅野ポンプ場	ポンプ室	直流電源装置			各値の記録
菅野ポンプ場	ポンプ室	ゲート操作盤	主幹	200	
菅野ポンプ場	ポンプ室	ゲート操作盤	No.1汚水ゲート	200	
菅野ポンプ場	ポンプ室	ゲート操作盤	No.2汚水ゲート	200	
菅野ポンプ場	ポンプ室	ゲート操作盤	ゲート操作電源	200	
菅野ポンプ場	ポンプ室	ゲート操作盤	切替弁操作電源	200	
菅野ポンプ場	ポンプ室	ゲート操作盤	No.1雨水ゲート	200	
菅野ポンプ場	ポンプ室	ゲート操作盤	No.2雨水ゲート	200	
菅野ポンプ場	ポンプ室	ゲート操作盤	No.3雨水ゲート	200	
菅野ポンプ場	ポンプ室	ゲート操作盤	汚水・雨水切替弁	200	
菅野ポンプ場	ポンプ室	ゲート操作盤	電磁開閉器①	200	
菅野ポンプ場	ポンプ室	ゲート操作盤	電磁開閉器②	200	

機器リスト (月次点検)

場所	—	盤名称	機器名称	電圧(V)	備考
菅野ポンプ場	ポンプ室	ゲート操作盤	電磁開閉器③	200	
菅野ポンプ場	ポンプ室	ゲート操作盤	電磁開閉器④	200	
菅野ポンプ場	ポンプ室	ゲート操作盤	電磁開閉器⑤	200	
菅野ポンプ場	ポンプ室	ゲート操作盤	電磁開閉器⑥	200	
菅野ポンプ場	ポンプ室	井戸・揚水ポンプ盤	主幹	200	
菅野ポンプ場	ポンプ室	井戸・揚水ポンプ盤	井戸ポンプ	200	
菅野ポンプ場	ポンプ室	井戸・揚水ポンプ盤	No.1揚水ポンプ	200	
菅野ポンプ場	ポンプ室	井戸・揚水ポンプ盤	No.2揚水ポンプ	200	
菅野ポンプ場	ポンプ室	井戸・揚水ポンプ盤	操作電源	200	
菅野ポンプ場	ポンプ室	井戸・揚水ポンプ盤	予備	200	
菅野ポンプ場	ポンプ室	井戸・揚水ポンプ盤	電磁開閉器①	200	
菅野ポンプ場	ポンプ室	井戸・揚水ポンプ盤	電磁開閉器②	200	
菅野ポンプ場	ポンプ室	井戸・揚水ポンプ盤	電磁開閉器③	200	
菅野ポンプ場	ポンプ室	クーリングタワー制御盤	主幹	200	
菅野ポンプ場	ポンプ室	クーリングタワー制御盤	クーリングタワー	200	
菅野ポンプ場	ポンプ室	クーリングタワー制御盤	No.1揚水ポンプ	200	
菅野ポンプ場	ポンプ室	クーリングタワー制御盤	No.2揚水ポンプ	200	
菅野ポンプ場	ポンプ室	クーリングタワー制御盤	操作電源	200	
菅野ポンプ場	ポンプ室	クーリングタワー制御盤	電磁開閉器①	200	
菅野ポンプ場	ポンプ室	クーリングタワー制御盤	電磁開閉器②	200	
菅野ポンプ場	ポンプ室	クーリングタワー制御盤	電磁開閉器③	200	
菅野ポンプ場	ポンプ室	電灯分電盤	主幹	100/200	
菅野ポンプ場	ポンプ室	電灯分電盤	ポンプ場電灯	100	
菅野ポンプ場	ポンプ室	電灯分電盤	ポンプ場電灯	100	
菅野ポンプ場	ポンプ室	電灯分電盤	ポンプ場電灯	100	
菅野ポンプ場	ポンプ室	電灯分電盤	ポンプ場コンセント	100	
菅野ポンプ場	ポンプ室	電灯分電盤	宿直室電灯コンセント	100	
菅野ポンプ場	ポンプ室	電灯分電盤	外部コンセント	100	

機器リスト (月次点検)

場所	—	盤名称	機器名称	電圧(V)	備考
菅野ポンプ場	ポンプ室	電灯分電盤	ポンプ場電灯	100	
菅野ポンプ場	ポンプ室	電灯分電盤	ポンプ場電灯	100	
菅野ポンプ場	ポンプ室	電灯分電盤	ポンプ場電灯	100	
菅野ポンプ場	ポンプ室	電灯分電盤	外灯	100	
菅野ポンプ場	ポンプ室	電灯分電盤	宿直室エアコン	100	
菅野ポンプ場	ポンプ室	電灯分電盤	給水ポンプ	100	
菅野ポンプ場	ポンプ室	No.1/2雨水ポンプ補機盤	No.1エンジンプライミングポンプ	200	
菅野ポンプ場	ポンプ室	No.1/2雨水ポンプ補機盤	No.1減速機プライミングポンプ	200	
菅野ポンプ場	ポンプ室	No.1/2雨水ポンプ補機盤	No.1補機制御電源	200	
菅野ポンプ場	ポンプ室	No.1/2雨水ポンプ補機盤	No.2エンジンプライミングポンプ	200	
菅野ポンプ場	ポンプ室	No.1/2雨水ポンプ補機盤	No.2減速機プライミングポンプ	200	
菅野ポンプ場	ポンプ室	No.1/2雨水ポンプ補機盤	No.2補機制御電源	200	
菅野ポンプ場	ポンプ室	No.1/2雨水ポンプ補機盤	共通制御電源	200	
菅野ポンプ場	ポンプ室	No.1/2雨水ポンプ補機盤	No.1制御電源	200	
菅野ポンプ場	ポンプ室	No.1/2雨水ポンプ補機盤	No.2制御電源	200	
菅野ポンプ場	ポンプ室	No.1/2雨水ポンプ補機盤	電磁開閉器①	200	
菅野ポンプ場	ポンプ室	No.1/2雨水ポンプ補機盤	電磁開閉器②	200	
菅野ポンプ場	ポンプ室	No.1/2雨水ポンプ補機盤	電磁開閉器③	200	
菅野ポンプ場	ポンプ室	No.1/2雨水ポンプ補機盤	電磁開閉器④	200	
菅野ポンプ場	ポンプ室	No.3,4雨水ポンプ補機盤	No.3制御電源Tr一次	200	
菅野ポンプ場	ポンプ室	No.3,4雨水ポンプ補機盤	No.3制御電源Tr二次	200	
菅野ポンプ場	ポンプ室	No.3,4雨水ポンプ補機盤	No.3補機制御電源	200	
菅野ポンプ場	ポンプ室	No.3,4雨水ポンプ補機盤	No.3予備電源	200	
菅野ポンプ場	ポンプ室	No.3,4雨水ポンプ補機盤	No.3エンジンプライミングポンプ	200	
菅野ポンプ場	ポンプ室	No.3,4雨水ポンプ補機盤	No.3減速機プライミングポンプ	200	
菅野ポンプ場	ポンプ室	No.3,4雨水ポンプ補機盤	No.4制御電源Tr一次	200	
菅野ポンプ場	ポンプ室	No.3,4雨水ポンプ補機盤	No.4制御電源Tr二次	200	
菅野ポンプ場	ポンプ室	No.3,4雨水ポンプ補機盤	No.4補機制御電源	200	

機器リスト (月次点検)

場所	—	盤名称	機器名称	電圧(V)	備考
菅野ポンプ場	ポンプ室	No.3,4雨水ポンプ補機盤	No.4予備電源	200	
菅野ポンプ場	ポンプ室	No.3,4雨水ポンプ補機盤	No.4エンジンプライミングポンプ	200	
菅野ポンプ場	ポンプ室	No.3,4雨水ポンプ補機盤	No.4減速機プライミングポンプ	200	
菅野ポンプ場	ポンプ室	No.3,4雨水ポンプ補機盤	電磁開閉器①	200	
菅野ポンプ場	ポンプ室	No.3,4雨水ポンプ補機盤	電磁開閉器②	200	
菅野ポンプ場	ポンプ室	No.3,4雨水ポンプ補機盤	電磁開閉器③	200	
菅野ポンプ場	ポンプ室	No.3,4雨水ポンプ補機盤	電磁開閉器④	200	
菅野ポンプ場	ポンプ室	天井換気扇操作盤	No.1FAN	200	
菅野ポンプ場	ポンプ室	天井換気扇操作盤	No.2FAN	200	
菅野ポンプ場	ポンプ室	天井換気扇操作盤	No.3FAN	200	
菅野ポンプ場	ポンプ室	天井換気扇操作盤	電磁開閉器①	200	
菅野ポンプ場	ポンプ室	天井換気扇操作盤	電磁開閉器②	200	
菅野ポンプ場	ポンプ室	天井換気扇操作盤	電磁開閉器③	200	
菅野ポンプ場	ポンプ室	リレー盤	制御電源	200	
菅野ポンプ場	ポンプ室	非常用自家発電機			試運転 各値の記録
真間ポンプ場	1号柱	-	検針器		各値の記録
真間ポンプ場	キュービクル	引込受電盤			各値の記録
真間ポンプ場	キュービクル	変圧器盤			各値の記録
真間ポンプ場	キュービクル	低圧分岐盤-1			各値の記録 漏れ電流測定
真間ポンプ場	キュービクル	低圧分岐盤-2			各値の記録 漏れ電流測定
真間ポンプ場	ポンプ室	電灯分電盤L-1	主幹	200	
真間ポンプ場	ポンプ室	電灯分電盤L-1	水銀灯入口	200	
真間ポンプ場	ポンプ室	電灯分電盤L-1	電気温水器・シャワー	100	
真間ポンプ場	ポンプ室	電灯分電盤L-1	1階ブラケット	100	
真間ポンプ場	ポンプ室	電灯分電盤L-1	1階電灯	100	
真間ポンプ場	ポンプ室	電灯分電盤L-1	2階電灯	100	
真間ポンプ場	ポンプ室	電灯分電盤L-1	ウォシュレット・換気扇	100	
真間ポンプ場	ポンプ室	電灯分電盤L-1	宿直室エアコン	100	

機器リスト (月次点検)

場所	—	盤名称	機器名称	電圧(V)	備考
真間ポンプ場	ポンプ室	電灯分電盤L-1	台所エアコン	100	
真間ポンプ場	ポンプ室	電灯分電盤L-1	1階机上コンセント	100	
真間ポンプ場	ポンプ室	電灯分電盤L-1	2階コンセント	100	
真間ポンプ場	ポンプ室	電灯分電盤L-1	1階コンセント	100	
真間ポンプ場	ポンプ室	電灯分電盤L-1	冷風機	100	
真間ポンプ場	ポンプ室	電灯分電盤L-1	ポンプ室水銀灯	200	
真間ポンプ場	ポンプ室	天井扇制御盤	主幹	200	
真間ポンプ場	ポンプ室	天井扇制御盤	換気扇1	200	
真間ポンプ場	ポンプ室	天井扇制御盤	換気扇2	200	
真間ポンプ場	ポンプ室	天井扇制御盤	電磁開閉器①	200	
真間ポンプ場	ポンプ室	天井扇制御盤	電磁開閉器②	200	
真間ポンプ場	ポンプ室	沈砂池・ポンプ室用電灯盤	主幹	100/200	
真間ポンプ場	ポンプ室	沈砂池・ポンプ室用電灯盤	電灯分電盤L-1	100/200	
真間ポンプ場	ポンプ室	沈砂池・ポンプ室用電灯盤	沈砂池オートリフター	200	
真間ポンプ場	ポンプ室	沈砂池・ポンプ室用電灯盤	沈砂池照明2	200	
真間ポンプ場	ポンプ室	沈砂池・ポンプ室用電灯盤	電灯分電盤L-2	200	
真間ポンプ場	ポンプ室	沈砂池・ポンプ室用電灯盤	沈砂池照明1	200	
真間ポンプ場	ポンプ室	雨水ポンプ補機操作盤	No.1燃料移送ポンプ	200	
真間ポンプ場	ポンプ室	雨水ポンプ補機操作盤	No.2燃料移送ポンプ	200	
真間ポンプ場	ポンプ室	雨水ポンプ補機操作盤	クーリングタワーファン	200	
真間ポンプ場	ポンプ室	雨水ポンプ補機操作盤	No.1雨水ポンプ用冷却水ポンプ	200	
真間ポンプ場	ポンプ室	雨水ポンプ補機操作盤	No.2雨水ポンプ用冷却水ポンプ	200	
真間ポンプ場	ポンプ室	雨水ポンプ補機操作盤	制御電源Tr一次	200	
真間ポンプ場	ポンプ室	雨水ポンプ補機操作盤	制御電源Tr二次	200	
真間ポンプ場	ポンプ室	雨水ポンプ補機操作盤	No.1温水循環ポンプ	200	
真間ポンプ場	ポンプ室	雨水ポンプ補機操作盤	No.2温水循環ポンプ	200	
真間ポンプ場	ポンプ室	雨水ポンプ補機操作盤	No.1コンプレッサ	200	
真間ポンプ場	ポンプ室	雨水ポンプ補機操作盤	No.2コンプレッサ	200	

機器リスト (月次点検)

場所	—	盤名称	機器名称	電圧(V)	備考
真間ポンプ場	ポンプ室	雨水ポンプ補機操作盤	予備	200	
真間ポンプ場	ポンプ室	雨水ポンプ補機操作盤	共通補機制御電源	200	
真間ポンプ場	ポンプ室	雨水ポンプ補機操作盤	予備	200	
真間ポンプ場	ポンプ室	雨水ポンプ補機操作盤	電磁開閉器①	200	
真間ポンプ場	ポンプ室	雨水ポンプ補機操作盤	電磁開閉器②	200	
真間ポンプ場	ポンプ室	雨水ポンプ補機操作盤	電磁開閉器③	200	
真間ポンプ場	ポンプ室	雨水ポンプ補機操作盤	電磁開閉器④	200	
真間ポンプ場	ポンプ室	雨水ポンプ補機操作盤	電磁開閉器⑤	200	
真間ポンプ場	ポンプ室	雨水ポンプ補機操作盤	電磁開閉器⑥	200	
真間ポンプ場	ポンプ室	雨水ポンプ補機操作盤	電磁開閉器⑦	200	
真間ポンプ場	ポンプ室	雨水ポンプ補機操作盤	電磁開閉器⑧	200	
真間ポンプ場	ポンプ室	雨水ポンプ補機操作盤	電磁開閉器⑨	200	
真間ポンプ場	ポンプ室	No.1雨水ポンプ操作盤	制御電源Tr一次	200	
真間ポンプ場	ポンプ室	No.1雨水ポンプ操作盤	制御電源Tr二次	200	
真間ポンプ場	ポンプ室	No.1雨水ポンプ操作盤	No.1補機制御電源	200	
真間ポンプ場	ポンプ室	No.1雨水ポンプ操作盤	予備	200	
真間ポンプ場	ポンプ室	No.1雨水ポンプ操作盤	No.1エンジンプライミングポンプ	200	
真間ポンプ場	ポンプ室	No.1雨水ポンプ操作盤	No.1減速機プライミングポンプ	200	
真間ポンプ場	ポンプ室	No.1雨水ポンプ操作盤	電磁開閉器①	200	
真間ポンプ場	ポンプ室	No.1雨水ポンプ操作盤	電磁開閉器②	200	
真間ポンプ場	ポンプ室	No.2雨水ポンプ操作盤	制御電源Tr一次	200	
真間ポンプ場	ポンプ室	No.2雨水ポンプ操作盤	制御電源Tr二次	200	
真間ポンプ場	ポンプ室	No.2雨水ポンプ操作盤	No.2補機制御電源	200	
真間ポンプ場	ポンプ室	No.2雨水ポンプ操作盤	予備	200	
真間ポンプ場	ポンプ室	No.2雨水ポンプ操作盤	No.2エンジンプライミングポンプ	200	
真間ポンプ場	ポンプ室	No.2雨水ポンプ操作盤	No.2減速機プライミングポンプ	200	
真間ポンプ場	ポンプ室	No.2雨水ポンプ操作盤	電磁開閉器①	200	
真間ポンプ場	ポンプ室	No.2雨水ポンプ操作盤	電磁開閉器②	200	

機器リスト (月次点検)

場所	—	盤名称	機器名称	電圧(V)	備考
真間ポンプ場	ポンプ室	No.3雨水ポンプ操作盤	制御電源Tr一次	200	
真間ポンプ場	ポンプ室	No.3雨水ポンプ操作盤	制御電源Tr二次	200	
真間ポンプ場	ポンプ室	No.3雨水ポンプ操作盤	No.3補機制御電源	200	
真間ポンプ場	ポンプ室	No.3雨水ポンプ操作盤	予備	200	
真間ポンプ場	ポンプ室	No.3雨水ポンプ操作盤	No.3エンジンプライミングポンプ	200	
真間ポンプ場	ポンプ室	No.3雨水ポンプ操作盤	No.3減速機プライミングポンプ	200	
真間ポンプ場	ポンプ室	No.3雨水ポンプ操作盤	冷却水保温ヒータ/ポンプ	200	
真間ポンプ場	ポンプ室	No.3雨水ポンプ操作盤	電磁開閉器①	200	
真間ポンプ場	ポンプ室	No.3雨水ポンプ操作盤	電磁開閉器②	200	
真間ポンプ場	ポンプ室	No.3雨水ポンプ操作盤	電磁開閉器③	200	
真間ポンプ場	ポンプ室	汚水ポンプ動力制御盤1	No.1汚水ポンプ	200	
真間ポンプ場	ポンプ室	汚水ポンプ動力制御盤1	No.2汚水ポンプ	200	
真間ポンプ場	ポンプ室	汚水ポンプ動力制御盤1	No.3汚水ポンプ	200	
真間ポンプ場	ポンプ室	汚水ポンプ動力制御盤1	制御変圧器一次	200	
真間ポンプ場	ポンプ室	汚水ポンプ動力制御盤1	制御変圧器二次	200	
真間ポンプ場	ポンプ室	汚水ポンプ動力制御盤1	制御電源主幹	100	
真間ポンプ場	ポンプ室	汚水ポンプ動力制御盤1	アクセサリ電源	200	
真間ポンプ場	ポンプ室	汚水ポンプ動力制御盤1	予備	200	
真間ポンプ場	ポンプ室	汚水ポンプ動力制御盤1	電磁開閉器①	200	
真間ポンプ場	ポンプ室	汚水ポンプ動力制御盤1	電磁開閉器②	200	
真間ポンプ場	ポンプ室	汚水ポンプ動力制御盤1	電磁開閉器③	200	
真間ポンプ場	ポンプ室	汚水ポンプ動力制御盤2	主幹	100/200	
真間ポンプ場	ポンプ室	汚水ポンプ動力制御盤2	送水弁	200	
真間ポンプ場	ポンプ室	汚水ポンプ動力制御盤2	排水弁	200	
真間ポンプ場	ポンプ室	汚水ポンプ動力制御盤2	No.1汚水用冷却水ポンプ	200	
真間ポンプ場	ポンプ室	汚水ポンプ動力制御盤2	No.2汚水用冷却水ポンプ	200	
真間ポンプ場	ポンプ室	汚水ポンプ動力制御盤2	予備	200	
真間ポンプ場	ポンプ室	汚水ポンプ動力制御盤2	計装電源	200	

機器リスト (月次点検)

場所	—	盤名称	機器名称	電圧(V)	備考
真間ポンプ場	ポンプ室	汚水ポンプ動力制御盤2	電磁開閉器①	200	
真間ポンプ場	ポンプ室	汚水ポンプ動力制御盤2	電磁開閉器②	200	
真間ポンプ場	ポンプ室	汚水ポンプ動力制御盤2	電磁開閉器③	200	
真間ポンプ場	ポンプ室	汚水ポンプ動力制御盤2	電磁開閉器④	200	
真間ポンプ場	ポンプ室	ゲート制御盤	主幹	200	
真間ポンプ場	ポンプ室	ゲート制御盤	開度計電源	200	
真間ポンプ場	ポンプ室	ゲート制御盤	トランス一次	200	
真間ポンプ場	ポンプ室	ゲート制御盤	No.1ゲート	200	
真間ポンプ場	ポンプ室	ゲート制御盤	No.2ゲート	200	
真間ポンプ場	ポンプ室	ゲート制御盤	No.3ゲート	200	
真間ポンプ場	ポンプ室	ゲート制御盤	電磁開閉器①	200	
真間ポンプ場	ポンプ室	ゲート制御盤	電磁開閉器②	200	
真間ポンプ場	ポンプ室	ゲート制御盤	電磁開閉器③	200	
真間ポンプ場	ポンプ室	ゲート制御盤	共通制御電源	200	
真間ポンプ場	ポンプ室	ゲート制御盤	盤内保守電源	200	
真間ポンプ場	ポンプ室	建築動力主幹盤	主幹	200	
真間ポンプ場	ポンプ室	建築動力主幹盤	制御変圧器一次	200	
真間ポンプ場	ポンプ室	建築動力主幹盤	制御変圧器二次	200	
真間ポンプ場	ポンプ室	建築動力主幹盤	屋内排水ポンプ	200	
真間ポンプ場	ポンプ室	建築動力主幹盤	電気温水器	200	
真間ポンプ場	ポンプ室	建築動力主幹盤	ルーフファン(1)	200	
真間ポンプ場	ポンプ室	建築動力主幹盤	ルーフファン(2)	200	
真間ポンプ場	ポンプ室	建築動力主幹盤	予備	200	
真間ポンプ場	ポンプ室	建築動力主幹盤	発電装置補機動力盤	200	
真間ポンプ場	ポンプ室	建築動力主幹盤	作業用電源盤	200	
真間ポンプ場	ポンプ室	建築動力主幹盤	自家発電装置	200	
真間ポンプ場	ポンプ室	建築動力主幹盤	制御電源主幹	200	
真間ポンプ場	ポンプ室	建築動力主幹盤	盤内アクセサリ電源	200	

機器リスト (月次点検)

場所	—	盤名称	機器名称	電圧(V)	備考
真間ポンプ場	ポンプ室	建築動力主幹盤	予備	200	
真間ポンプ場	ポンプ室	建築動力主幹盤	電磁開閉器①	200	
真間ポンプ場	ポンプ室	直流電源盤			各値の記録
真間ポンプ場	沈砂池室	電灯分電盤L-2	主幹	100/200	
真間ポンプ場	沈砂池室	電灯分電盤L-2	水銀灯外	200	
真間ポンプ場	沈砂池室	電灯分電盤L-2	予備	200	
真間ポンプ場	沈砂池室	電灯分電盤L-2	シャッター	100	
真間ポンプ場	沈砂池室	電灯分電盤L-2	北側コンセント	100	
真間ポンプ場	沈砂池室	電灯分電盤L-2	作業用コンセント	100	
真間ポンプ場	沈砂池室	電灯分電盤L-2	シャッター横コンセント	100	
真間ポンプ場	沈砂池室	電灯分電盤L-2	東側コンセント	100	
真間ポンプ場	沈砂池室	電灯分電盤L-2	水防監視カメラ	100	メガー禁止
真間ポンプ場	沈砂池室	ルーフファン(1)	主幹	200	
真間ポンプ場	沈砂池室	ルーフファン(1)	排気ファンNO.1	200	
真間ポンプ場	沈砂池室	ルーフファン(1)	排気ファンNO.2	200	
真間ポンプ場	沈砂池室	ルーフファン(1)	予備	200	
真間ポンプ場	沈砂池室	ルーフファン(1)	電磁開閉器①	200	
真間ポンプ場	沈砂池室	ルーフファン(1)	電磁開閉器②	200	
真間ポンプ場	沈砂池室	沈砂池ドライ化ポンプ制御盤	沈砂池ドライ化ポンプ	200	
真間ポンプ場	沈砂池室	沈砂池ドライ化ポンプ制御盤	沈砂池ドライ化ポンプ吊上げ機	200	
真間ポンプ場	沈砂池室	沈砂池ドライ化ポンプ制御盤	トランス一次	200	
真間ポンプ場	沈砂池室	沈砂池ドライ化ポンプ制御盤	制御電源	200	
真間ポンプ場	沈砂池室	沈砂池ドライ化ポンプ制御盤	電磁開閉器①	200	
真間ポンプ場	沈砂池室	雨水除塵機制御盤	主幹	200	
真間ポンプ場	沈砂池室	雨水除塵機制御盤	沈砂池ドライ化ポンプ制御盤	200	
真間ポンプ場	沈砂池室	雨水除塵機制御盤	制御電源	200	
真間ポンプ場	沈砂池室	雨水除塵機制御盤	盤内照明	200	
真間ポンプ場	沈砂池室	雨水除塵機制御盤	No.1除塵機照明	100	

機器リスト (月次点検)

場所	—	盤名称	機器名称	電圧(V)	備考
真間ポンプ場	沈砂池室	雨水除塵機制御盤	No.2除塵機照明	100	
真間ポンプ場	沈砂池室	雨水除塵機制御盤	NO.1雨水沈砂池用自動除塵機	200	
真間ポンプ場	沈砂池室	雨水除塵機制御盤	NO.2雨水沈砂池用自動除塵機	200	
真間ポンプ場	沈砂池室	雨水除塵機制御盤	粗物吊上機	200	
真間ポンプ場	沈砂池室	雨水除塵機制御盤	しさ搬出用吊上げ機	200	
真間ポンプ場	沈砂池室	雨水除塵機制御盤	除塵機操作盤	200	
真間ポンプ場	沈砂池室	雨水除塵機制御盤	トランス一次	200	
真間ポンプ場	沈砂池室	雨水除塵機制御盤	電磁開閉器①	200	
真間ポンプ場	沈砂池室	雨水除塵機制御盤	電磁開閉器②	200	
真間ポンプ場	沈砂池室	電源開閉器箱(ドライ化ポンプ吊上げ機)	主幹	200	
真間ポンプ場	沈砂池室	電源開閉器箱(しさ搬出用吊上げ機)	主幹	200	
真間ポンプ場	沈砂池室	電源開閉器箱(粗物吊上機)	主幹	200	
真間ポンプ場	沈砂池室	作業用電源盤	3φ3W AC200V	200	
真間ポンプ場	沈砂池室	作業用電源盤	1φ2W AC105V	200	
真間ポンプ場	沈砂池室	東側コンセント	主幹	200	
真間ポンプ場	沈砂池室	発電装置補機動力制御盤	主幹	200	
真間ポンプ場	沈砂池室	発電装置補機動力制御盤	制御変圧器一次	200	
真間ポンプ場	沈砂池室	発電装置補機動力制御盤	制御変圧器二次	200	
真間ポンプ場	沈砂池室	発電装置補機動力制御盤	No.1給気ファン	100	
真間ポンプ場	沈砂池室	発電装置補機動力制御盤	No.2給気ファン	200	
真間ポンプ場	沈砂池室	発電装置補機動力制御盤	排気ファン	100	
真間ポンプ場	沈砂池室	発電装置補機動力制御盤	ヒータ	200	
真間ポンプ場	沈砂池室	発電装置補機動力制御盤	制御電源主幹	200	
真間ポンプ場	沈砂池室	発電装置補機動力制御盤	盤内アクセサリ電源	200	
真間ポンプ場	沈砂池室	発電装置補機動力制御盤	予備	200	
真間ポンプ場	沈砂池室	発電装置補機動力制御盤	電磁開閉器①	200	
真間ポンプ場	沈砂池室	発電装置補機動力制御盤	電磁開閉器②	200	
真間ポンプ場	沈砂池室	発電装置補機動力制御盤	電磁開閉器③	200	

機器リスト (月次点検)

場所	—	盤名称	機器名称	電圧(V)	備考
真間ポンプ場	沈砂池室	汚水除塵機動力制御盤	主幹	200	
真間ポンプ場	沈砂池室	汚水除塵機動力制御盤	汚水沈砂池用自動除塵機	200	
真間ポンプ場	沈砂池室	汚水除塵機動力制御盤	しき搬出用吊上げ機用電源	200	
真間ポンプ場	沈砂池室	汚水除塵機動力制御盤	制御変圧器一次	200	
真間ポンプ場	沈砂池室	汚水除塵機動力制御盤	制御変圧器二次	200	
真間ポンプ場	沈砂池室	汚水除塵機動力制御盤	予備	200	
真間ポンプ場	沈砂池室	汚水除塵機動力制御盤	制御電源主幹	200	
真間ポンプ場	沈砂池室	汚水除塵機動力制御盤	盤内アクセサリ電源	200	
真間ポンプ場	沈砂池室	汚水除塵機動力制御盤	予備	200	
真間ポンプ場	沈砂池室	汚水除塵機動力制御盤	電磁開閉器①	200	
真間ポンプ場	沈砂池室	非常用発電装置			試運転 各値の記録

機器リスト (年次点検)

場所	—	盤名称	機器名称	型式・電圧(V)	備考
終末処理場(管理棟)	1号柱	-	地絡方向継電器	LTR-P-D	
終末処理場(管理棟)	電気室	高圧受電盤	過電流継電器	K20C-AVN	(R相)
終末処理場(管理棟)	電気室	高圧受電盤	過電流継電器	K20C-AVN	(T相)
終末処理場(管理棟)	電気室	高圧送風機主幹盤	過電流継電器	K20C-AVN	(R相)
終末処理場(管理棟)	電気室	高圧送風機主幹盤	過電流継電器	K20C-AVN	(T相)
終末処理場(管理棟)	電気室	高圧送風機主幹盤	地絡過電圧継電器	MVG-A3V-R	
終末処理場(管理棟)	電気室	ポンプ場電源盤	過電流継電器	K20C-AVN	(R相)
終末処理場(管理棟)	電気室	ポンプ場電源盤	過電流継電器	K20C-AVN	(T相)
終末処理場(管理棟)	電気室	ポンプ場受電盤	地絡方向継電器	SHG-M11	
終末処理場(管理棟)	電気室	高圧電灯動力配電盤	過電流継電器	K20C-AVN	(R相)
終末処理場(管理棟)	電気室	高圧電灯動力配電盤	過電流継電器	K20C-AVN	(T相)
終末処理場(管理棟)	電気室	汚泥処理設備電源盤	過電流継電器	K20C-AVN	(R相)
終末処理場(管理棟)	電気室	汚泥処理設備電源盤	過電流継電器	K20C-AVN	(T相)
終末処理場(管理棟)	電気室	汚泥処理設備電源盤	地絡方向継電器	SHG-M21	
終末処理場(管理棟)	電気室	高圧送風機用トランス盤	三相変圧器(200kVA)	6600V/3300V	
終末処理場(管理棟)	電気室	低圧電灯盤	漏電リレー	LL-30D2	
終末処理場(管理棟)	電気室	低圧電灯盤	単相変圧器(50kVA)	6600V/210-105V	
終末処理場(管理棟)	電気室	低圧電灯盤	水質電灯分電盤	100/200	
終末処理場(管理棟)	電気室	低圧電灯盤	3F電灯盤	100/200	
終末処理場(管理棟)	電気室	低圧電灯盤	塩素滅菌室・他	100/200	
終末処理場(管理棟)	電気室	低圧電灯盤	ブローアール室水中ポンプ電源	100/200	
終末処理場(管理棟)	電気室	低圧電灯盤	制御分電盤(LP-1)	100	
終末処理場(管理棟)	電気室	低圧電灯盤	曝気槽電灯分電盤	100/200	
終末処理場(管理棟)	電気室	低圧電灯盤	水位計電源	100/200	
終末処理場(管理棟)	電気室	低圧電灯盤	真間ポンプ場用インターフェース盤	100/200	
終末処理場(管理棟)	電気室	低圧電灯盤	SOG電源	100	
終末処理場(管理棟)	電気室	低圧電灯盤	2L-3	200	
終末処理場(管理棟)	電気室	低圧電灯盤	最初沈澱池電灯分電盤 導水渠外部電源盤	200	

機器リスト (年次点検)

場所	—	盤名称	機器名称	型式・電圧(V)	備考
終末処理場(管理棟)	電気室	低圧電灯盤	管理棟電灯(2L-1,1L-1電灯分電盤)	200	
終末処理場(管理棟)	電気室	低圧電灯盤	予備	200	
終末処理場(管理棟)	電気室	低圧電灯盤	水質試験室	200	
終末処理場(管理棟)	電気室	低圧電灯盤	終沈作業用電源盤	100	
終末処理場(管理棟)	電気室	低圧電灯盤	計装電源	100	
終末処理場(管理棟)	電気室	低圧電灯盤	会議室・委託室エアコン	200	
終末処理場(管理棟)	電気室	低圧電灯盤	警報・所内電源	100	
終末処理場(管理棟)	電気室	低圧電灯盤	ITV操作卓電源	100	
終末処理場(管理棟)	電気室	低圧動力盤	漏電リレー	LL-30D2	
終末処理場(管理棟)	電気室	低圧動力盤	三相変圧器(150kVA)	6600V/210V	
終末処理場(管理棟)	電気室	低圧動力盤	返送汚泥ポンプ盤	200	
終末処理場(管理棟)	電気室	低圧動力盤	管理棟動力盤	200	
終末処理場(管理棟)	電気室	低圧動力盤	ブロー室換気扇	200	
終末処理場(管理棟)	電気室	低圧動力盤	3F動力盤	200	
終末処理場(管理棟)	電気室	低圧動力盤	車庫シャッター	200	
終末処理場(管理棟)	電気室	低圧動力盤	消泡ポンプ	200	
終末処理場(管理棟)	電気室	低圧動力盤	水質試験室空調機	200	
終末処理場(管理棟)	電気室	低圧動力盤	2F事務室空調電源	200	
終末処理場(管理棟)	電気室	低圧動力盤	減菌室制御盤	200	
終末処理場(管理棟)	電気室	低圧動力盤	最初沈澱池制御盤	200	
終末処理場(管理棟)	電気室	低圧動力盤	予備	200	
終末処理場(管理棟)	電気室	低圧動力盤	整流器電源	200	
終末処理場(管理棟)	電気室	低圧動力盤	ブロー室シャッター電源	200	
終末処理場(管理棟)	電気室	低圧動力盤	バイパスゲート盤	200	
終末処理場(管理棟)	電気室	低圧動力盤	中央操作室空調機	200	
終末処理場(管理棟)	電気室	No.1高圧送風機盤	地絡方向継電器	SHG-M21	
終末処理場(管理棟)	電気室	No.1高圧送風機盤	3Eリレー	K2CM-1LS	
終末処理場(管理棟)	電気室	No.2高圧送風機盤	地絡方向継電器	SHG-M21	

機器リスト (年次点検)

場所	—	盤名称	機器名称	型式・電圧(V)	備考
終末処理場(管理棟)	電気室	No.2高圧送風機盤	3Eリレー	K2CM-1LS	
終末処理場(管理棟)	電気室	No.3高圧送風機盤	地絡方向継電器	SHG-M11	
終末処理場(管理棟)	電気室	No.3高圧送風機盤	3Eリレー	K2CM-1LS	
終末処理場(管理棟)	電気室	合流改善施設電源盤	地絡方向継電器	SHG-M21	
終末処理場(管理棟)	電気室	合流改善施設電源盤	過電流継電器	DUTAAHAS-55DDL	(R相)
終末処理場(管理棟)	電気室	合流改善施設電源盤	過電流継電器	DUTAAHAS-55DDL	(T相)
終末処理場(脱水棟)	電気室	高圧受電盤	過電流継電器	QH-OC2	(R相)
終末処理場(脱水棟)	電気室	高圧受電盤	過電流継電器	QH-OC2	(T相)
終末処理場(脱水棟)	電気室	高圧トランス盤	単相変圧器(30kVA)	6600V/210-105V	
終末処理場(脱水棟)	電気室	高圧トランス盤	三相変圧器(150kVA)	6600V/210V	
終末処理場(脱水棟)	電気室	低圧電灯動力盤(動力150kVA)	漏電リレー	LEG-108LA	
終末処理場(脱水棟)	電気室	低圧電灯動力盤(電灯30kVA)	漏電リレー	LEG-108LA	
終末処理場(脱水棟)	電気室	低圧電灯動力盤(動力150kVA)	脱水機制御盤	200	
終末処理場(脱水棟)	電気室	低圧電灯動力盤(動力150kVA)	焼却棟シャッター	200	
終末処理場(脱水棟)	電気室	低圧電灯動力盤(動力150kVA)	天井ファン	200	
終末処理場(脱水棟)	電気室	低圧電灯動力盤(動力150kVA)	天井ファン	200	
終末処理場(脱水棟)	電気室	低圧電灯動力盤(動力150kVA)	電気室空調機	200	
終末処理場(脱水棟)	電気室	低圧電灯動力盤(動力150kVA)	油圧ユニット	200	
終末処理場(脱水棟)	電気室	低圧電灯動力盤(電灯30kVA)	電灯分電盤	200	
終末処理場(脱水棟)	電気室	低圧電灯動力盤(電灯30kVA)	中央監視盤	200	
終末処理場(脱水棟)	電気室	低圧電灯動力盤(電灯30kVA)	ホッパスケールリレーBOX電源	200	
終末処理場(脱水棟)	電気室	低圧電灯動力盤(電灯30kVA)	外灯電源	200	
終末処理場(脱水棟)	電気室	低圧電灯動力盤(電灯30kVA)	給水ポンプ室電灯電源	100	
終末処理場(脱水棟)	電気室	低圧電灯動力盤(電灯30kVA)	火災報知器電源	100	
終末処理場(脱水棟)	電気室	低圧電灯動力盤(電灯30kVA)	所内電源	100	
終末処理場(高速ろ過施設)	電気室	合流改善施設受電盤	過電流継電器	DUTAAHAS-25DDL	(R相)
終末処理場(高速ろ過施設)	電気室	合流改善施設受電盤	過電流継電器	DUTAAHAS-25DDL	(T相)
終末処理場(高速ろ過施設)	電気室	合流改善施設変圧器盤	三相変圧器(100kVA)	6.6kV/420V	

機器リスト (年次点検)

場所	—	盤名称	機器名称	型式・電圧(V)	備考
終末処理場(高速ろ過施設)	電気室	合流改善施設変圧器盤	漏電リレー	LEG-193L	
終末処理場(高速ろ過施設)	電気室	合流改善施設低圧動力配電盤	集合漏電型検出装置	LSG-5Y	
終末処理場(高速ろ過施設)	電気室	合流改善施設低圧動力配電盤	高速ろ過コントロールセンター電源	420	
終末処理場(高速ろ過施設)	電気室	合流改善施設低圧動力配電盤	200V動力変圧器電源	420	
終末処理場(高速ろ過施設)	電気室	合流改善施設低圧動力配電盤	照明変圧器電源	420	
終末処理場(高速ろ過施設)	電気室	合流改善施設低圧動力配電盤	予備	420	
終末処理場(高速ろ過施設)	電気室	合流改善施設200V動力/照明盤	三相変圧器(20kVA)	420/210V	
終末処理場(高速ろ過施設)	電気室	合流改善施設200V動力/照明盤	単相変圧器(20kVA)	420/210-105V	
終末処理場(高速ろ過施設)	電気室	高速ろ過設備制御盤	単相変圧器(1.5kVA)	420/100V	
終末処理場(高速ろ過施設)	電気室	高速ろ過設備制御盤	単相変圧器(3kVA)	420/100V	
菅野ポンプ場	キュービクル	電灯盤	単相変圧器(10kVA)	6600V/210-105V	
菅野ポンプ場	キュービクル	動力盤	三相変圧器(150kVA)	6600V/210V	
菅野ポンプ場	キュービクル	タイトランス盤	三相変圧器(150kVA)	6600V/3300V	
菅野ポンプ場	ポンプ室	高圧受電盤	過電流継電器	TOC-MV10	(R相)
菅野ポンプ場	ポンプ室	高圧受電盤	過電流継電器	TOC-MV10	(T相)
菅野ポンプ場	ポンプ室	電灯動力主幹盤	電灯分電盤	200	
菅野ポンプ場	ポンプ室	電灯動力主幹盤	汚水水位計	100	
菅野ポンプ場	ポンプ室	電灯動力主幹盤	発電機上部照明	200	
菅野ポンプ場	ポンプ室	電灯動力主幹盤	データ伝送装置盤用ミニUPS電源	200	
菅野ポンプ場	ポンプ室	電灯動力主幹盤	沈砂池分電盤	200	
菅野ポンプ場	ポンプ室	電灯動力主幹盤	No3.No4汚水ポンプ制御電源	200	
菅野ポンプ場	ポンプ室	電灯動力主幹盤	盤内照明	200	
菅野ポンプ場	ポンプ室	電灯動力主幹盤	No1.No2汚水ポンプ	200	
菅野ポンプ場	ポンプ室	電灯動力主幹盤	発電機動力盤(雨水ポンプ)	200	
菅野ポンプ場	ポンプ室	電灯動力主幹盤	商用動力盤(汚水ポンプ)	200	
菅野ポンプ場	ポンプ室	電灯動力主幹盤	予備	200	
菅野ポンプ場	ポンプ室	電灯動力主幹盤	予備	200	
菅野ポンプ場	ポンプ室	No.3・4汚水ポンプ盤	3Eリレー	SE-KIN	No.3汚水ポンプ

機器リスト (年次点検)

場所	—	盤名称	機器名称	型式・電圧(V)	備考
菅野ポンプ場	ポンプ室	No.3・4汚水ポンプ盤	3Eリレー	SE-KIN	No.4汚水ポンプ
菅野ポンプ場	ポンプ室	非常用自家発電機	145kVA(116kW)	200	
真間ポンプ場	1号柱	-	地絡方向継電器	LTR-P-D	
真間ポンプ場	キュービクル	引込受電盤	過電流継電器	MR63M-04C-D	(R相)
真間ポンプ場	キュービクル	引込受電盤	過電流継電器	MR63M-04C-D	(T相)
真間ポンプ場	キュービクル	引込受電盤	不足電圧継電器	MR63M-04C-D	
真間ポンプ場	キュービクル	変圧器盤	三相変圧器(200kVA)	6600V/210V	
真間ポンプ場	キュービクル	変圧器盤	変圧器二次	6600V/210V-105V	
真間ポンプ場	キュービクル	変圧器盤	漏電リレー	LEG-193L	
真間ポンプ場	キュービクル	変圧器盤	制御電源	200	
真間ポンプ場	キュービクル	変圧器盤	換気扇電源	200	
真間ポンプ場	キュービクル	変圧器盤	電磁開閉器①	200	
真間ポンプ場	キュービクル	低圧分岐盤-1	集合漏電型検出装置	LSG-10YF	
真間ポンプ場	キュービクル	低圧分岐盤-1	集合漏電型検出装置	LSG-5YF	
真間ポンプ場	キュービクル	低圧分岐盤-1	汚水ポンプ動力制御盤	200	
真間ポンプ場	キュービクル	低圧分岐盤-1	建築動力主幹盤	200	
真間ポンプ場	キュービクル	低圧分岐盤-1	ゲート制御盤	200	
真間ポンプ場	キュービクル	低圧分岐盤-1	雨水ポンプ補機操作盤	200	
真間ポンプ場	キュービクル	低圧分岐盤-1	雨水除塵機制御盤	200	
真間ポンプ場	キュービクル	低圧分岐盤-1	沈砂池ドライ化ポンプ制御盤	200	
真間ポンプ場	キュービクル	低圧分岐盤-1	汚水除塵機動力制御盤	200	
真間ポンプ場	キュービクル	低圧分岐盤-1	No.1コンデンサ	200	
真間ポンプ場	キュービクル	低圧分岐盤-1	No.2コンデンサ	200	
真間ポンプ場	キュービクル	低圧分岐盤-1	直流電源装置	200	
真間ポンプ場	キュービクル	低圧分岐盤-1	発電装置補機動力制御盤	200	
真間ポンプ場	キュービクル	低圧分岐盤-1	作業用電源盤	200	
真間ポンプ場	キュービクル	低圧分岐盤-1	予備	200	
真間ポンプ場	キュービクル	低圧分岐盤-1	予備	200	

機器リスト (年次点検)

場所	—	盤名称	機器名称	型式・電圧(V)	備考
真間ポンプ場	キュービクル	低圧分岐盤-1	No.1雨水ポンプ操作盤	200	
真間ポンプ場	キュービクル	低圧分岐盤-1	No.2雨水ポンプ操作盤	200	
真間ポンプ場	キュービクル	低圧分岐盤-1	No.3雨水ポンプ操作盤	200	
真間ポンプ場	キュービクル	低圧分岐盤-1	制御電源	200	
真間ポンプ場	キュービクル	低圧分岐盤-1	電磁開閉器①	200	
真間ポンプ場	キュービクル	低圧分岐盤-1	電磁開閉器②	200	
真間ポンプ場	キュービクル	低圧分岐盤-2	集合漏電型検出装置	LSG-10YF	
真間ポンプ場	キュービクル	低圧分岐盤-2	変圧器一次	200	
真間ポンプ場	キュービクル	低圧分岐盤-2	変圧器二次	200	
真間ポンプ場	キュービクル	低圧分岐盤-2	電灯分電盤	100/200	
真間ポンプ場	キュービクル	低圧分岐盤-2	盤内照明・コンセント	100/200	
真間ポンプ場	キュービクル	低圧分岐盤-2	作業用電源	100/200	
真間ポンプ場	キュービクル	低圧分岐盤-2	発電機始動用直流電源装置	100/200	
真間ポンプ場	キュービクル	低圧分岐盤-2	ミニUPS	100/200	
真間ポンプ場	キュービクル	低圧分岐盤-2	予備	100/200	
真間ポンプ場	キュービクル	低圧分岐盤-2	予備	100/200	
真間ポンプ場	キュービクル	低圧分岐盤-2	控室警報盤	100/200	
真間ポンプ場	キュービクル	低圧分岐盤-2	ITV制御盤	200	
真間ポンプ場	キュービクル	低圧分岐盤-2	制御電源	100	
真間ポンプ場	ポンプ室	非常用発電装置	175kVA(140kW)	210V	

保安規程 (参考)

(需 要 設 備)

ふりがな 設置者名	いちかわし 市 川 市
事業場名	市川市 真間ポンプ場
事業場住所	千葉県市川市真間2-26-1
事業場の業種	送水施設
受電電圧	6,600 V
受電電力	設備容量 160 kVA (契約電力 66 kW)
非常用予備 発電設備	定格電圧 210 V 定格出力 165 kW (定格容量 175 kVA) 原動機種別 ディーゼル 燃料 A重油 台数 1 台
電気事業者名	いちかわクリーンエネルギー株式会社
契約種別	高圧 高圧電力A 500 kW未満
電気保安法人名	
作成年月日	令和 年 月 日

- 4 電気事業法第107条の規定に基づいて行う検査は、電気管理技術者等に通知し立ち合わせるものとする。

第8条（連絡責任者等）

電気工作物の工事、維持及び運用に関する保安のための巡視を行う者を定めるとともに、保安管理業務のために必要な事項を電気管理技術者等に連絡する責任者（以下「連絡責任者」という。）を選任し、その氏名、連絡方法等を電気管理技術者等に通知するものとする。

なお、設備容量が6,000キロボルトアンペア以上の需要設備になる場合は、電気工事士法に規定する第一種電気工事士の資格を有する者と同等以上の知識及び技能を有する者を選任するものとする。

- 2 連絡責任者に変更が生じた場合は、直ちに電気管理技術者等に通知するものとする。
- 3 連絡責任者及び従事者（以下「連絡責任者等」という。）には、電気管理技術者等を行う保安管理業務に原則として立ち合わせるものとする。

第9条（従事者の義務）

従事者は、電気管理技術者等が保安管理業務のために行う指導及び助言を受けるものとする。

第3章 保安教育

第10条（保安教育）

電気工作物の保安に関する必要な知識及び技能についての教育を従事者に対して行うものとし、必要に応じて電気管理技術者等に意見を求めるものとする。

第11条（保安に関する訓練）

災害その他電気事故が発生した場合の措置についての訓練を従事者に対して行うものとし、必要に応じて電気管理技術者等に意見を求めるものとする。

第4章 工事の計画及び実施

第12条（工事の計画）

電気工作物の設置、変更、修理及び廃止に伴う工事の計画を立案する場合は、その保安に関し、電気管理技術者等に意見を求めるものとする。

第13条（工事の実施等）

電気工作物に関する工事の実施に当たっては、電気管理技術者等に工事期間中に外観点検を行わせ、完了した場合には電気管理技術者等に検査を行なわせ、計画どおり施工されていること、経済産業省令で定める技術基準（以下「技術基準」という。）に適合し、保安上支障がないことを確認するものとする。

- 2 電気工作物の工事を他の者に請け負わせる場合には、責任の所在を明らかにしておくものとし、必要に応じて電気管理技術者等に指導及び助言を求めるものとする。

- 3 電気工作物の工事に関する保安のための点検は、別紙のとおりとし、電気管理技術者等に委託する業務の範囲については、委託契約書によるものとする。それ以外のものにあつては、電気管理技術者等と協議したところにより自らの責任において行うものとする。
- 4 電気管理技術者等が行う前項の点検業務に関する計画の策定及び実施について協力するものとする。

第5章 巡視、点検及び検査

第14条（維持及び運用に関する巡視、点検等）

電気工作物の維持及び運用に関する保安のための巡視、点検は、別表1～2のとおりとし、電気管理技術者等に委託する業務の範囲については、委託契約書によるものとする。それ以外のものにあつては、電気管理技術者等と協議したところにより自らの責任において行うものとする。

なお、従事者が行う日常巡視の結果は、電気管理技術者等に連絡又は電気管理技術者等が行う点検時において報告し、必要な指導及び助言を求めるものとする。

- 2 連絡責任者等は、電気管理技術者等が行う前項の点検の業務に関する計画の策定及び実施について協力するものとする。

第15条（技術基準への適合性の確認及び維持）

巡視、点検により技術基準への適合性を確認した結果、不適合又は不適合のおそれがあると判断された場合は、電気管理技術者等に技術基準に適合するためにとるべき措置の指導及び助言を求め、速やかに当該電気工作物を修理、改造、移設又は、その使用を一時停止し若しくは制限する等の措置を講じ、常に技術基準に適合するよう維持するものとする。

第16条（事故・故障等発生時の処置と再発防止）

連絡責任者等は、常に電気工作物に関する異常の発見に努めるとともに、電気工作物に事故・故障等が発生した場合又は発生するおそれがある場合は、電気管理技術者その他の関係先に連絡又は報告し、電気管理技術者等に適切な指導及び助言を求めるものとする。

- 2 送電停止又は電気工作物への切離しなどの措置をとる場合は、現状を確認するとともに、電気管理技術者等の指導及び助言の下に行うものとする。
- 3 電気事故・故障等が発生した場合は、状況に応じ電気管理技術者等の臨時点検を受け、これにより事故原因が判明した場合には、電気管理技術者等に指導及び助言を求め事故を再発させない対策について適切な措置をとるものとする。
- 4 電気関係報告規則に基づく電気事故報告を行う必要がある場合は、電気管理技術者等に指導及び助言を求めるものとする。

第6章 運転又は操作

第17条（運転又は操作）

平常時及び事故その他の異常時における開閉器、遮断器及びその他必要とする機器の運転又は操作については、電気管理技術者等に意見を求めあらかじめ定めておくものとする。

- 2 前条第1項の規定に基づく報告又は連絡すべき事項及び連絡経路は、受電室その他の見やすい場所に掲示しておくものとする。

- 3 受電用の開閉器、遮断器等の操作に当たっては、必要に応じて電気事業者に連絡するものとする。

第7章 災害対策

第18条（防災体制）

災害に備えて電気工作物の保安を確保するために、電気管理技術者等に意見を求め適切な措置をとることができる体制を整備しておくものとし、合わせて事業場外の関係機関との協力体制及び連絡体制を整備しておくものとする。

第19条（災害時の推置）

災害が発生した場合には、速やかに電気管理技術者等に連絡し、その指導及び助言を受けるものとする。

- 2 災害の発生に伴い、電気工作物の使用が危険と認められる場合には、連絡責任者等は、直ちに該当範囲の電源停止又は発電設備の運転停止をすることができるものとする。

第8章 記 録

第20条（記録の保存）

電気工作物の工事、維持及び運用に関する次の記録は、3年以上保存するものとし、その様式は別に定めるものとする。

- (1) 巡視、点検及び検査の記録
 - (2) 電気事故に関する記録
 - (3) 絶縁監視装置設置の場合は、警報の受信記録
- 2 前項の規定によらない記録は、必要な期間保存するものとする。
 - (1) 主要電気機器の補修記録
 - (2) 主要負荷設備等の補修記録
 - (3) その他は電気管理技術者の助言を基に決定

第9章 責任の分界

第21条（責任の分界点）

電気事業者が設置する電気工作物との保安上の責任分界点は、電気事業者との需給に関する契約により定めたところによる。

第22条（需要設備の構内）

需要設備の構内は、別図のとおりとする。

第10章 その他

第23条（危険の表示）

受電室又はその他高圧の電気工作物が設置されている場所等で感電等の危険のおそれがあるところには、電気管理技術者等に意見を求め従事者等に注意を喚起する表示を設けるものとする。

第 2 4 条（備品等の整備）

電気工作物の保安上必要とする測定機器、備品、材料、消耗品、交換部品等は、電気管理技術者等に意見を求め整備し、これを適正に保管するものとする。

第 2 5 条（設計図面類の整備）

電気工作物に関する設計図、仕様書、取扱説明書、設備台帳等については、必要な期間整備保存するものとする。

第 2 6 条（手続書類等の整備）

経済産業大臣、電気事業者等に申請又は届出をした書類及び図面、その他の主要文書については、その写しを必要な期間保存するものとする。

附 則

この規程は、令和 ____年 ____月 ____日から施行する。

(本頁余白)

構 内 配 置 図



【点検の周期】

点検の種別	周 期
月次点検	1 ヶ月毎 1 回
年次点検	1 ヶ年毎 1 回
臨時点検	必要の都度
工事期間中の点検	必要の都度
竣工検査	工事完了後

【高圧需要設備】月次点検、年次点検及び臨時点検

電気工作物		点検項目	月次点検	年次点検	臨時点検
受電設備 (第二受電設備以降を含む)	責任分界となる区分開閉器 引込線等 (架空電線、支持物、ケーブル)	外観点検	○	○	必要の 都度
		絶縁抵抗測定		○	
		区分開閉器動作試験		○	
		保護継電器動作試験		○	
		保護継電器動作特性試験		○	
	断路器	外観点検	○	○	
		絶縁抵抗測定		○	
	遮断器 開閉器	外観点検	○	○	
		絶縁抵抗測定		○	
		動作試験		○	
		内部点検		○	
		絶縁油の点検・試験		○	
	電力ヒューズ 計器用変成器 電力用コンデンサ リアクトル 避雷器 母線 その他の高圧機器	外観点検	○	○	
		絶縁抵抗測定		○	
	変圧器	外観点検	○	○	
		絶縁抵抗測定		○	
		漏洩電流測定	○	○	
		内部点検		○	
		絶縁油の点検・試験		○	
	配電盤 制御回路	外観点検	○	○	
		絶縁抵抗測定		○	
		保護継電器動作試験		○	
		保護継電器動作特性試験		○	
		計器校正試験		○	
		電圧・負荷電流測定	○	○	
		制御回路試験		○	
	受電設備の建物・室 キュービクルの金属箱	外観点検	○	○	
接地装置	外観点検	○	○		
	接地抵抗測定		○		

【高圧需要設備】月次点検、年次点検及び臨時点検

電気工作物		点検項目	月次点検	年次点検	臨時点検
配電設備	配電線路 (架空電線、支持物、ケーブル)	外観点検	○	○	必要の都度
		絶縁抵抗測定		○	
	断路器、遮断器	外観点検	○	○	
		絶縁抵抗測定		○	
	開閉器、変圧器	内部点検		○	
	計器用変成器	動作試験		○	
	電力用コンデンサ	絶縁油の点検・試験		○	
	接地装置	外観点検	○	○	
接地抵抗測定			○		
非常用予備発電装置	原動機 付属装置	外観点検	○	○	
		始動停止試験	○	○	
		自動始動・停止試験		○	
		機関保護継電器動作試験		○	
	発電機 励磁装置 接地装置	外観点検	○	○	
		発電電圧・周波数測定	○	○	
		絶縁抵抗測定		○	
		接地抵抗測定		○	
	遮断器 開閉器 配電盤 制御装置等	外観点検	○	○	
		保護継電器動作試験		○	
		保護継電器動作特性試験		○	
		制御装置試験		○	
その他は受電設備に準ずる					
蓄電池設備※1	蓄電池	外観点検	○	○	
		液量点検	○	○	
		電圧・比重測定		○	
		液温測定		○	
	充電装置 付属装置 接地装置	外観点検	○	○	
		絶縁抵抗測定		○	
接地装置	接地抵抗測定		○		
	配線、配線機器 その他の低圧機器 接地装置	外観点検	○	○	
		絶縁抵抗測定	○(※2)	○	
接地抵抗測定			○		

※1 非常用発電機の始動装置が蓄電池式の場合は、蓄電池設備の点検項目に準じる。

※2 24時間絶縁監視装置に換えて、絶縁抵抗測定を点検項目として加えるもの。

【高圧需要設備】工事期間中の点検、及び竣工検査

電気工作物		点検項目	工事期間中の点検	竣工検査			
受電設備 (第二受電設備以降を含む)	責任分界となる区分開閉器	外観点検	○	○			
	引込線等 (架空電線、支持物、ケーブル)	絶縁抵抗測定		○			
		区分開閉器動作試験		○			
		保護継電器動作試験		○			
		保護継電器動作特性試験		○			
		遮断器、開閉器、断路器	外観点検	○	○		
	電力ヒューズ						
	計器用変成器	絶縁抵抗測定		○			
	電力用コンデンサ	保護継電器動作試験		○			
	リアクトル	保護継電器動作特性試験		○			
	避雷器、母線	内部点検		○			
	その他の高圧機器	絶縁油の点検・試験		○			
	変圧器	外観点検	○	○			
	配電盤						
	制御回路				絶縁抵抗測定		○
					保護継電器動作試験		○
					保護継電器動作特性試験		○
		制御回路試験		○			
	受電設備の建物・室	外観点検	○	○			
	キュービクルの金属箱						
接地装置	外観点検	○	○				
	接地抵抗測定		○				
配電設備	配電線路 (架空電線、支持物、ケーブル) 断路器、遮断器 開閉器、変圧器 接地装置	受電設備に準じる					
非常用予備発電装置	原動機	外観点検	○	○			
		付属装置	始動停止試験		○		
			自動始動・停止試験		○		
			機関保護継電器動作試験		○		
	発電機	外観点検	○	○			
					励磁装置	発電電圧・周波数測定	
		接地装置	絶縁抵抗測定		○		
			接地抵抗測定		○		
	遮断器	外観点検	○	○			
					開閉器	保護継電器動作試験	
		配電盤	保護継電器動作特性試験		○		
			制御装置等	制御装置試験		○	
	その他は受電設備に準ずる						

【高圧需要設備】工事期間中の点検、及び竣工検査

電気工作物		点検項目	工事期間中の点検	竣工検査
蓄電池設備※1	蓄電池	外観点検	○	○
		液量点検		○
		電圧・比重測定		○
		液温測定		○
	充電装置	外観点検	○	○
	付属装置	絶縁抵抗測定		○
	接地装置	接地抵抗測定		○
負荷設備	配線、配線機器	外観点検	○	○
	その他の低圧機器	絶縁抵抗測定	○(※2)	○
	接地装置	接地抵抗測定		○

※1 非常用発電機の始動装置が蓄電池式の場合は、蓄電池設備の点検項目に準じる。

※2 24時間絶縁監視装置に換えて、絶縁抵抗測定を点検項目として加えるもの。

【高圧需要設備】点検方法

電気工作物		月次点検		年次点検		
		点検項目	点検方法	点検項目	点検方法	
受電設備 (第二受電設備以降を含む)	責任分界となる 区分開閉器 引込線等 (架空電線、 支持物、 ケーブル)	外観点検	1. 区分開閉器、制御箱 異音、異臭、損傷、 汚損、過熱 2. キャビネット等 異音、異臭、損傷、 汚損、過熱、結露、 施錠状態 3. 架空電線 損傷、たるみ、 他物との離隔 4. 支持物等 損傷、汚損、脱落、 腐食、傾斜 5. ケーブル本体 部損傷、変形、汚損、 腐食、他物との離隔 6. 接続箇所 変色、過熱、異臭 7. ケーブル保護管 異音、異臭、損傷、 汚損 8. マンホール 損傷 9. 接地線 損傷、外れ、断線、 取付状態	外観点検	同左及び	
					絶縁抵抗測定	絶縁抵抗の測定
					区分開閉器 動作試験	開閉器の動作試験
					保護継電器 動作試験	保護継電器との連動
					保護継電器 動作特性試験	継電器の動作特性を確認する 試験
	断路器	外観点検	1. 本体 異音、異臭、損傷、 汚損、過熱、取付状態 2. 接続箇所 変色、過熱 3. 接地線 損傷、外れ、断線、 取付状態	外観点検	同左及び	
					絶縁抵抗測定	絶縁抵抗の測定
	遮断器 開閉器	外観点検	1. 本体 異音、異臭、損傷、 汚損、過熱、取付状態 2. 接続箇所 変色、過熱 3. 接地線 損傷、外れ、断線、 取付状態 4. PCB使用機器 使用・保管の表示	外観点検	同左及び	
					絶縁抵抗測定	絶縁抵抗の測定
				動作試験	遮断器の動作試験	
				内部点検	損傷、変色、亀裂、変形、 腐食、ゆるみ、外れ	
	電力ヒューズ 計器用変成器 電力用コンデンサ リアクトル 避雷器 母線 その他の高圧機器	外観点検	1. 本体 異音、異臭、損傷、 汚損、過熱、取付状態 2. 接続箇所 変色、過熱 3. 接地線 損傷、外れ、断線、 取付状態 4. PCB使用機器 使用・保管の表示 5. ヒューズ 熔断 6. 母線等 他物との離隔	外観点検	同左	
絶縁油の 点検・試験					油量、変色、汚損、 酸価、絶縁破壊電圧	
絶縁抵抗測定					絶縁抵抗の測定	

【高圧需要設備】点検方法

電気工作物		月次点検		年次点検	
		点検項目	点検方法	点検項目	点検方法
受電設備 (第二受電設備以降を含む)	変圧器	外観点検	1. 本体 異音、異臭、損傷、汚損、過熱、取付状態 2. 接続箇所 変色、過熱 3. 接地線 損傷、外れ、断線、取付状態 4. PCB使用機器 使用・保管の表示	外観点検	同左
				絶縁抵抗測定	絶縁抵抗の測定
		漏洩電流測定	B種接地工事の接地線に流れる漏えい電流測定	漏洩電流測定	同左
	配電盤 制御回路	外観点検	1. 本体 異音、異臭、損傷、汚損、過熱、取付状態 2. 接続箇所 変色、過熱 3. 接地線 損傷、外れ、断線、取付状態 4. 指示計器・表示灯 損傷、汚損、指示・点灯状態	内部点検	損傷、変色、亀裂、変形、腐食、ゆるみ、外れ、タップ値の確認
				絶縁油の点検・試験	油量、変色、汚損、酸価、絶縁破壊電圧
				外観点検	同左
				絶縁抵抗測定	絶縁抵抗の測定
		保護継電器動作試験	保護継電器との連動		
	電圧・ 負荷電流測定	指示計器電圧、 負荷電流測定	保護継電器動作特性試験	継電器の動作特性を確認する試験	
			計器校正試験	電圧計・電流計等 校正試験	
電圧・ 負荷電流測定	指示計器電圧、 負荷電流測定	電圧・ 負荷電流測定	同左		
		制御回路試験	シーケンス試験		
受電設備の 建物・室 キュービクルの 金属箱	外観点検	1. 建物、金属箱等 損傷、変形、汚損、発錆、腐食、換気、照度不足、雨漏り、雨雪浸入、小動物等 侵入の有無、鍵の状態、塗装剥離、周囲の整理・整頓状態 2. 保護柵 損傷、腐食 3. 接地線 損傷、外れ、断線、取付状態	外観点検	同左	
接地装置	外観点検	1. 接地線 損傷、外れ、断線、取付状態	外観点検	同左	
			接地抵抗測定	接地抵抗の測定	

【高圧需要設備】点検方法

電気工作物		月次点検		年次点検	
		点検項目	点検方法	点検項目	点検方法
配電設備	配電線路 (架空電線、支持物、ケーブル)	外観点検	1. 架空電線 損傷、たるみ、他物との離隔 2. 支持物等 損傷、汚損、脱落、腐食、傾斜 3. ケーブル本体 部損傷、変形、汚損、腐食、他物との離隔 4. 接続箇所 変色、過熱、異臭 5. ケーブル保護管 異音、異臭、損傷、汚損 6. マンホール 損傷 7. 接地線 損傷、外れ、断線、取付状態	外観点検	同左及び 6. マンホール 浸水 8. 埋設表示 損傷、汚損、脱落、腐食
	断路器、遮断器 開閉器、変圧器 計器用変成器 電力用コンデンサ その他高圧機器	受電設備に準じる	同左		
	接地装置	受電設備に準じる	同左		
非常用予備発電装置	原動機 付属装置	外観点検	1. 本体 異音、異臭、損傷、汚損、過熱、取付け状態 2. 燃料装置 貯蔵量、損傷、外れ、腐食、漏油 3. 冷却装置 貯水量、不凍液、損傷、外れ、腐食、漏水 4. 潤滑油装置 油量、損傷、外れ、腐食、漏油 5. 始動装置 損傷、汚損、腐食、空気貯蔵槽の漏気・圧力 6. 吸気・排気装置 損傷、腐食、異音、漏気 ※始動用蓄電池の点検は、蓄電池設備に準じる	外観点検	同左
		始動停止試験	1. 運転状態 温度、異音、異臭、振動、漏気、始動、停止、排気ガスの状態、換気、圧力	自動始動・停止試験 同左 保護継電器動作試験	同左 同左 保護継電器動作試験 (過速度、油圧低下、水温上昇、起動渋滞等)

【高圧需要設備】点検方法

電気工作物		月次点検		年次点検		
		点検項目	点検方法	点検項目	点検方法	
非常用予備発電装置	発電機 励磁装置 接地装置	外観点検	1. 運転状態 温度、異音、異臭、 振動、回転、 電圧発生状態、 排気ガスの状態、 換気、圧力	外観点検	同左	
		発電電圧・ 周波数測定	指示計器電圧、 周波数測定	発電電圧・ 周波数測定	同左	
				絶縁抵抗測定	絶縁抵抗の測定	
	接地抵抗測定			接地抵抗の測定		
	遮断器 開閉器 配電盤 制御装置等	外観点検	受電設備に準じる	外観点検	同左	
				保護継電器 動作試験	保護継電器との連動	
				保護継電器 動作特性試験	継電器の動作特性を確認する 試験	
				制御装置試験	シーケンス試験	
	その他は受電設備に準じる					
	蓄電池設備	蓄電池	外観点検	1. 本体 異音、異臭、損傷、 汚損、過熱、 取付状態	外観点検	同左
液量点検			液量確認	液量点検	同左	
				電圧・比重測定	電圧、比重の測定	
		液温測定		液温の測定		
充電装置 付属装置 接地装置		外観点検	1. 充電装置 異音、異臭、損傷、 汚損、過熱、取付状態 2. 付属装置 異音、異臭、損傷、 汚損、過熱、取付状態 3. 接地線 損傷、外れ、断線、 取付状態	外観点検	同左	
				絶縁抵抗測定	絶縁抵抗の測定	
	接地抵抗測定			接地抵抗の測定		
負荷設備	配線、配線機器 その他の低圧機器 接地装置	外観点検	1. 配線 異音、異臭、損傷、 汚損、過熱、 他物との離隔 2. 配線機器 異音、異臭、損傷、 汚損、過熱、取付状態 3. 本体 異音、異臭、損傷、 汚損、過熱、取付状態 4. 分電盤、操作盤等 操作・点検用 スペースの適否 5. 接地線 損傷、外れ、断線、 取付状態	外観点検	同左及び 6. 過負荷保護装置 整定値確認 7. 漏電警報器・遮断器 動作確認	
				絶縁抵抗測定	絶縁抵抗の測定	
				接地抵抗測定	接地抵抗の測定	

市川市終末処理場

課長	場長	担当

件名：市川市終末処理場外 2 箇所自家用電気工作物保安管理業務委託

(その 2)

令和 年度 月分

報告書名
終末処理場
菅野ポンプ場
真間ポンプ場

今月の所見

--

完 了 届

令和 年 月 日

市 川 市 長 様

住 所

氏 名

印

下記のとおり業務が完了したので、届出をします。

1. 委託事務（事業名） 市川市終末処理場外2箇所自家用電気工作物保安管理業務委託(その2)

2. 施行（納入）場所 市川市東菅野2丁目23番1号外2箇所

3. 契約年月日 令和 年 月 日

4. 委託金額 金 円

(単価契約の場合は、総額を記入してください)

5. 委託期間 令和 年 月 日から

令和 年 月 日まで

6. 完了年月日 令和 年 月 日

市川市 自家用電気工作物保安管理業務委託標準仕様書

市川市(以下「委託者」という。)が設置する自家用電気工作物の工事、維持及び運用に関する保安の監督に係る業務(以下「保安管理業務」という。)の委託について、受託者は、本仕様書に基づき履行するものとする。なお、本委託契約の履行細目は別に定める電気事業法第42条第1項に規定する保安規程及び「自家用電気工作物保安管理業務委託個別仕様書(以下「個別仕様書」という。)」に基づくものとする。

第1条(契約対象自家用電気工作物の概要)

1 契約対象自家用電気工作物の概要は、次のとおりとする。

- (1) 事業場の名称 (個別仕様書による)
- (2) 事業場の所在地 (個別仕様書による)
- (3) 需要設備概要 (個別仕様書による)
- (4) 絶縁監視装置の有無 (個別仕様書による)

第2条(委託業務の内容)

1 受託者が実施する保安管理業務及びこれに伴い委託者が実施する業務は、次項及び第3項を除き次の各号によるものとする。

- (1) 委託者は、第1条の事業場について受託者の保安管理業務を実施する電気管理技術者又は保安業務担当者等(以下、「電気管理技術者等」という。)と面接等を行い、その者が委託契約書に明記された電気管理技術者等で本人であることを確認するものとする。
- (2) 受託者の電気管理技術者等は、委託者の事業場における保安管理業務を行う際に、その身分を示す証明書を常に携帯し、委託者に対しその身分を示す証明書を提示し、自らが委託契約書に記された電気管理技術者等であることを明らかにすること。ただし、緊急の場合は、この限りでない。
- (3) 受託者は、前条に掲げる自家用電気工作物の工事、維持及び運用に関する経済産業大臣への提出書類及び図面について、その作成(市長公印の押印を除く)・手続き及び提出を行うこと。
- (4) 受託者は、前条に掲げる自家用電気工作物の設置又は変更の工事を計画する場合、施工する場合及び工事が完成した場合において、設計の審査及び竣工検査を行い、必要に応じそのとるべき措置について委託者に指示又は助言すること。
- (5) 受託者は、前条に掲げる自家用電気工作物の設置又は変更の工事について、委託者の通知を受けて、第3条に定めるところにより、工事期間中の点検を行い、必要に応じそのとるべき措置について委託者に指示又は助言すること。
- (6) 受託者は、前条に掲げる自家用電気工作物の維持及び運用について、定期的な点検、測定及び試験を行い、その結果を委託者に報告すること。また、経済産業省令で定める技術基準の規定に適合しない事項又は適合しないおそれがあるときは、とるべき措置について委託者に指示又は助言すること。

委託者は、その記録を確認し、保安規程に定める期間保存するものとする。

- (7) 受託者は、電気事故が発生し又は発生するおそれがある場合において、委託者もしくは受電電力会社等より通知を受けたときは、現状の確認、送電停止、電気工作物の切り離し等に関する指示を行うことと。また、事故・故障の状況に応じて、受託者は臨時点検を行い、その原因が判明した場合には、同様の事故・故障の再発させないための対策について、委託者に指示又は助言を行うこと。なお、電気関係報告規則に基づく事故報告を行う必要がある場合は、委託者と協議の上、電気事故報告の作成(市長公印の押印を除く)・手続き及び提出を行うこと。
- (8) 電気事業法第107条第3項に規定する立入検査の立ち会いを行うこと。

2 委託者は、前項の受託者に委託する保安管理業務のうち、次の(イ)～(ハ)のいずれかに該当する電気工作物については、受託者と協議の上、点検、測定及び試験の全部又は一部を電気事業者、電気機器製造業者等に依頼して行うものとする。これに関し、委託者は、受託者の監督の下に点検等を行い、受託者は、その記録の確認を行うこと。また、受託者は、委託者の求めに応じ、助言を行うこと。このほか、受託者は、当該電気工作物の保安について、委託者に対し指示又は助言ができるものとする。

(イ) 設備の特殊性のため、専門の知識及び技術を有する者でなければ点検を行うことが困難な次の(a)～(e)のいずれかに該当する自家用電気工作物

- (a) 建築基準法の規定に基づき、一級建築士等の検査を要する建築設備
- (b) 消防法の規定に基づき、消防設備士免状の交付を受けている者等の点検を要する消防用設備等又は特殊消防用設備等
- (c) 労働安全衛生法の規定に基づき、検査業者等の検査を要することとなる機械
- (d) 機器の精度等の観点から専門の知識及び技術を有する者による調整を要する機器
- (e) 内部点検のための分解、組立に特殊な技術を要する機器

(ロ) 設置場所の特殊性のため、受託者が点検を行うことが困難な次の(a)～(e)のいずれかに該当する場所に設置される自家用電気工作物

- (a) 立入に危険を伴う場所
- (b) 情報管理のため立入が制限される場所
- (c) 衛生管理のため立入が制限される場所
- (d) 機密管理のため立入が制限される場所
- (e) 立入に専門家による特殊な作業を要する場所

(ハ) 発電設備のうち電気設備以外である自家用電気工作物

3 使用機器及びそれに付随する配線器具等については、第1項によるほか、委託者が確認を行うものとする。

第3条（点検の頻度及び点検項目）

1 第2条第1項に定める受託者が定期的に行う点検の頻度及び点検項目は、月次点検、年次点検及び臨時点検について下表に掲げる内容を基本とし、その詳細は、保安規程によるものとする。

- | | |
|----------|----------------|
| (1) 月次点検 | 保安規程、個別仕様書による。 |
| (2) 年次点検 | 毎年1回 |
| (3) 臨時点検 | 必要の都度 |

【需要設備の点検項目】

対象設備等	項目	月次点検	年次点検
〈引込設備〉 区分開閉器、引込線、支持物、ケーブル等		〈外観点検〉 電気工作物の異音、異臭、損傷、汚損等の有無	左記の外観点検項目に加え、絶縁抵抗測定、接地抵抗測定、保護継電器の動作特性試験及び保護継電器と遮断器の連動動作試験
〈受電設備〉 断路器、電力用ヒューズ、遮断器、高圧負荷開閉器、変圧器、コンデンサ及びリアクトル、避雷器、計器用変成器、母線等		電線と他物との離隔距離の適否 機械器具、配線の取付け状態及び過熱の有無 接地線等の保安装置の取付け状態	
〈受・配電盤〉			
〈接地工事〉 接地線、保護管等		〈測定項目〉 電圧、負荷電流測定	
〈構造物〉 受電室建物、キュービクル式受・変電設備の金属製外箱等		B種接地工事の接地線に流れる漏えい電流測定	

対象設備等	項目	月次点検	年次点検
<非常用予備発電装置> 原動機、発電機、始動装置等		<外観点検> 電気工作物の異音、異臭、 損傷、汚損等の有無 機械器具、配線の取付け状 態及び過熱の有無 接地線等の保安装置の取付 け状態	左記の外観点検項目に加 え、絶縁抵抗測定、接地抵 抗測定、保護継電器の動作 特性試験及び保護継電器と 遮断器等の連動動作試験、 自動始動・停止試験、運転 中の発電電圧及び発電電圧 周波数（回転数）の異常の 有無
<蓄電池設備>		<外観点検> 電気工作物の異音、異臭、 損傷、汚損等の有無 配線の取付け状態及び過熱 の有無 <測定項目> 蓄電池電圧測定	左記の外観点検項目に加 え、蓄電池設備のセルの電 圧、電解液の比重、温度測 定
<負荷設備> 配線、配線器具、低圧機器等		<外観点検> 電気工作物の異音、異臭、 損傷、汚損等の有無 電線と他物との離隔距離の 適否 機械器具、配線の取付け状 態及び過熱の有無 接地線等の保安装置の取付 け状態	左記の外観点検項目に加 え、絶縁抵抗測定、接地抵 抗測定

- ・月次点検とは、設備が運転中の状態において点検を実施するものである。
- ・年次点検とは、主として停電により設備を停止状態にして点検を実施するものである。
- ・臨時点検とは、電気事故その他異常の発生したときや、異常が発生する恐れがあると判断したときに点検を実施するものである。

- 2 第2条第1項に定める委託者の通知を受けて行う工事期間中の点検は、自家用電気工作物の設置又は変更の工事が計画どおりに施工されていること及び経済産業省令で定める技術基準への適合状況について点検するものとし、その頻度は毎週1回とする。
- 3 受託者は、(1)の月次点検のほか、委託者に対し、日常巡視等において異常等がなかったか否かの問診を行い、異常があった場合には、経済産業省令で定める技術基準の規定に適合しない事項又は適合しないおそれがないか、点検を行うこと。
- 4 低圧電路の絶縁状況の的確な監視が可能な装置を有する需要設備については、警報発生時（警報動作電流（設定の上限値は50mAとする）以上の漏えい電流が発生している旨の警報を（以下「漏えい警報」という。）連続して5分以上受信した場合又は5分未満の漏えい警報を繰り返して受信した場合をいう。以下同じ。）に受託者は、次の(1)及び(2)に掲げる処置を行うこと。
 - (1) 警報発生の原因を調査し、適切な処置を行う。
 - (2) 警報発生時の受信の記録を3年間保存する。
- 5 年次点検において、変圧器、電力用コンデンサー、計器用変成器、リアクトル、放電コイル、電圧調整器、整流器、開閉器、遮断器、中性点抵抗器、避雷器及びO F ケーブルが、「ポリ塩化ビフェニルを含有する絶縁油を使用する電気工作物等の使用及び廃止の状況の把握並びに適正な管理に関する標準実施要領（内規）」に掲げる高濃度ポリ塩化ビフェニル含有電気工作物に該当するかどうかを確認すること。

第4条（委託料）

- 1 第2条第1項第3号、同項第4号及び同項第6号から第8号に掲げる業務に対する委託料は、本契約によるものとする。
- 2 前項以外の手数料は、委託者と協議の上、受託者の別に定める規定に基づきその都度算定するものとする。

第5条（連絡責任者等）

- 1 委託者は、自家用電気工作物の工事、維持及び運用に関する保安のために受託者と連絡する連絡責任者を定めて、その氏名、連絡方法等を受託者に通知するものとする。
- 2 委託者は、前項の連絡責任者に事故がある場合は、その業務を代行させるため代務者を定め、その氏名、連絡方法等を受託者に通知するものとする。
- 3 委託者は、第1項及び前項による通知の内容変更が生じた場合は、受託者に変更の内容を通知するものとする。
- 4 委託者は、必要に応じて連絡責任者又はその代務者を、受託者の行う保安管理業務に立ち合わせるものとする。
- 5 委託者は、需要設備の設備容量が6,000キロボルトアンペア以上の場合、連絡責任者として第1種電気工事士又はそれと同等以上の資格を有するものをあてるものとする。

第6条（委託者及び受託者の協力及び義務）

- 1 委託者は、受託者が保安管理業務の実施にあたり、受託者が報告、助言した事項又は受託者と協議決定した事項については、すみやかに必要な措置をとるものとする。
- 2 受託者は、保安管理業務を誠実に行うこと。

第7条（電気管理技術者等の資格等）

- 1 受託者は、電気管理技術者等に電気事業法施行規則に適合する者をあてること。
- 2 保安業務担当者は、病気その他やむを得ない場合は、他の電気管理技術者等に、保安管理業務の一部を実施させることができるものとする。
- 3 電気管理技術者等は、必要に応じ補助者を同行し、保安管理業務の実施を補助させることができるものとする。

第8条（記録の保存）

- 1 受託者が実施し報告した保安管理業務の結果の記録等は、委託者及び受託者が双方において3年間保存するものとする。

第9条（損害賠償）

- 1 受託者の故意又は過失により委託者及び第三者に対して損害を与えた場合は、受託者は損害賠償の責任を負うものとする。ただし、次の各号のいずれかに該当する場合は、損害賠償の責めを負わないものとする。
 - (1) 契約に基づき、協議決定した事項又は受託者が報告、助言した事項について、委託者が都合により実施しなかったことにより損害を生じた場合
 - (2) 委託者が法令又は契約に違反することにより損害を生じた場合
 - (3) その他委託者の責に帰する事由により損害を生じた場合

第10条（資料の開示、提出）

- 1 本業務を確実に履行するため、受託者は、委託者の求めがあった場合には次の各号に掲げる項目を把握できる資料を開示、提出することとする。
 - (1) 電気事業法施行規則第52条の2第2項の要件に適合する本業務に係わる保安業務従事者の人数及び受託件数並びに1人当りの換算係数
 - (2) 電気管理技術者等の氏名、生年月日、連絡先、電気主任技術者免状の写し及び受託者

との雇用関係

- (3) 電気事業法施行規則第 52 条の 2 第 2 項の要件に適合する本業務を遂行するための体制及び適確な遂行が把握できる社内規程、社内組織図
- (4) 主たる連絡場所（拠点）から当該事業所までの距離、到達時間及び利用交通機関
- (5) 本業務に使用される、経済産業省告示による機械器具類の定期的に行っている較正試験の記録

第11条（再委託の禁止）

- 1 受託者は契約の履行に際し、その一部又は全部を他の個人事業者又は電気保安法人に再委託してはならない。

第12条（実施日程等）

- 1 受託者は、本業務を原則として、平日の委託者の執務時間内に実施するものとする。ただし、年次点検について、平日に設備の停止が不可能な委託者の施設の運用状況により休日又はその施設の休館日に実施できるものとし、詳細は個別仕様書による。
- 2 受託者は、個別仕様書に定めがない場合、原則として次の点検ごとに業務実施予定日を委託者に対し、次のとおり予め通知するものとする。
 - (1) 月次点検については、実施予定日の 1 週間前まで
 - (2) 年次点検については、実施予定日の 1 ヶ月前まで
- 3 やむを得ない理由により、日程の変更が必要となった場合には、委託者と受託者とが協議の上、新たな日程を定めるものとする。
- 4 年次点検等の実施において、電力会社等の分岐開閉器の開閉操作を行う場合の手続きは、受託者が行うものとする。

第13条（緊急時の対応、体制）

- 1 受託者は、設備に異常が生じた場合及びそのおそれがある場合に、直ちに到着し措置をとるものとする。
- 2 電気事故その他電気工作物に異常が発生し、又は発生する恐れがある場合において、委託者若しくは電力会社等より連絡を受けたときは、事故原因を探し、応急措置を実施または助言し、再発防止につぎとるべき措置について報告すること。
- 3 その対応については、昼夜、休日を問わず、24 時間 365 日事故応動の体制をとり、原則 2 時間以内に到着することとし、又は雷、風水害等の発生が予測される場合は、迅速な対応が出来るよう事故応動体制を強化すること。

第14条（委託場所内の立入り等）

- 1 受託者は、本業務を行うため、委託場所内に立ち入ることができるものとする。この場合において、受託者は、委託者の連絡責任者の了解を必ず得るものとする。

第15条（安全対策等）

- 1 受託者は、本業務の実施にあたり、事前に危険箇所・注意箇所の確認を行うこと。また、電気管理技術者等の安全装備等は受託者が用意するものとする。ただし、委託者の安全装備等は委託者が用意するものとする。
- 2 受託者は、点検作業に先立ち、電気管理技術者等の作業上の安全対策が各種法令に基づき整備されていることを確認すること。また点検作業を複数名で実施する場合は、電気管理技術者等の従事者が作業員全員に安全教育を行った上で作業を開始すること。

第16条（不安全施設に対する措置等）

- 1 本業務を実施するための通路又は作業床の状態が悪く、作業員の安全が確保されないと認められる施設（以下「不安全施設」という。）がある場合は、委託者と受託者とが協議の上、対応を決定するものとする。

- 2 前項の不安全施設の改修が必要な場合には、その改修に必要な費用は、原則として委託者が負担するものとする。
- 3 受託者は、委託者と協議し、不安全施設が改修されるまでは、当該電気工作物の点検、測定及び試験を実施しないことができる。

第17条（委託者から受託者への連絡）

- 1 委託者は、次の各号のいずれかに該当する場合は、その具体的内容を速やかに受託者に連絡するものとする。
 - (1) 電気事故その他電気工作物に異常が発生し、又は発生するおそれがある場合
 - (2) 経済産業大臣が電気関係法令に基づいて検査を行う場合
 - (3) 電気工作物の保安に関する書類を経済産業大臣に提出する場合
 - (4) 電気工作物の設置又は変更の工事を計画する場合
 - (5) 電気工作物の維持及び運用に従事する者に対し、電気工作物の保安に関する必要な事項を教育し、又は演習訓練を行う場合
 - (6) 平常時及び事故その他異常時における運転操作について定める場合
 - (7) 非常災害に備えて電気工作物の保安を確保することができる体制を整備する場合
 - (8) 責任分界又は需要設備の構内を変更する場合
 - (9) 電気の保安に関する組織を変更する場合
 - (10) 業種、代表者、事業場の名称又は所在地に変更があった場合
 - (11) 受託者の執務時間内又は時間外における受託者への連絡方法
 - (12) その他必要な事項

第18条（記録の確認）

- 1 受託者は、保安管理業務の遂行上、必要がある場合には、委託者の電気保安に関する書類、図面及び記録等の確認を行い、必要な措置について協議するものとする。

第19条（備品等の整備）

- 1 委託者は、受託者と協議の上、委託者の負担において電気工作物の保安管理に必要な書類、図面、備品及消耗品等を整備するものとする。

第20条（絶縁監視装置の設置、撤去等）

- 1 委託者の依頼により受託者の所有する絶縁監視装置（以下「監視装置」という。）を設置又は撤去する場合については、次の各号のとおりとする。
 - (1) 委託者は、受託者の「監視装置」を設置する場所の提供、電話回線などの既存の施設の利用について、便宜を供するものとする。
 - (2) 「監視装置」の委託者への貸与、設置工事、保守に要する費用は、受託者の負担とする。
 - (3) 委託者は、受託者の「監視装置」を無断で移設、撤去、修理等を行わないものとする。
 - (4) 「監視装置」の警報を委託者の加入電話回線を利用して、受託者の事業所に通報する場合の電話料は、委託者が負担するものとする。
 - (5) 受託者は、契約を解除した場合は、「監視装置」を受託者の費用負担で撤去するものとする。また、契約を満了とした場合も同様とする。

第21条（契約期間内の更改）

- 1 委託者及び受託者が次の各号のいずれかに該当する場合は、契約期間内でも契約を更改することができるものとする。
 - (1) 設備容量が変更された場合
 - (2) 受電電圧が変更された場合
 - (3) 非常用予備発電装置の発電機定格出力、定格電圧又は原動機の種類が変更された場合
 - (4) 発電所の種類、発電電圧又は出力が変更された場合
 - (5) 配電線路の互長、電源供給器数又は配電線路電圧が変更された場合

(6) 委託者が保安規程を変更する場合

第22条（契約の解除等）

- 1 次の各号のいずれかに該当する場合は、相互に契約を解除できるものとする。
 - (1) 委託者又は受託者のいずれかが、本契約に基づく義務に違反した場合
 - (2) 委託者が手数料の支払いを遅滞した場合
- 2 前項のほか、委託者又は受託者のいずれかの都合により契約を解除しようとする場合は、1箇月前までにその旨を文書により通知し、委託者と受託者との相互が合意した上で解除できるものとする。
- 3 第1条に掲げる契約対象自家用電気工作物が、次の各号のいずれかに該当する場合は、この契約は効力を失うものとする。
 - (1) 廃止された場合
 - (2) 保安管理業務外部委託承認申請の承認を取り消された場合
 - (3) 一般用電気工作物となった場合
 - (4) 受電電圧が7,000ボルトを超えた場合
 - (5) 発電所の出力が1,000キロワットを超えた場合
 - (6) 構外にわたる配電線路の電圧が600ボルトを超えた場合

第23条（その他）

- 1 点検報告書の書式については規定しないが、年次点検及び月次点検それぞれの作業従事人数、作業時間を記録し提出するものとする。
- 2 受託者は、年次点検及び月次点検とも第三種電気主任技術者以上の資格者をあてるものとする。
- 3 新たに業務を受託する受託者は、本業務実施に伴う申請・届出等提出書類及び図面（関東東北産業保安監督部への保安規程変更届出等）について、その作成（市長公印の押印を除く）・手続き及び提出を行うものとする。この場合において、その経費は受託者の負担とする。
- 4 受託者が本業務の契約満了後、別の受託者が履行する場合には、次の受託者に引継ぎを行い、引継ぎ後も次の受託者や施設管理者等からの問い合わせに対して誠実に対応するものとする。
- 5 工事時における仮設低圧電源引き込み等の立会及び経済産業大臣への提出書類及び図面についても、その作成（市長公印の押印を除く）・手続き及び提出（郵送可）を行うこと。なお、これらに伴う費用については、受託者の費用負担として業務に見込むものとする。
- 6 この仕様書に定めのない事項及び疑義の生じた事項への対応については、委託者と受託者がその都度協議の上、決定するものとする。

【添付資料】

- ①施設案内図
- ②単線結線図
- ③保安規程（案）

市川市建築保全業務委託共通仕様書

(令和5年版)

1 目的等

- (1) 市川市建築保全業務委託共通仕様書（以下「共通仕様書」という。）は、市川市が発注する建築保全業務委託に係わる委託契約書及び契約図書の内容について、統一的な解釈及び運用を図るとともに、その他必要な事項を定め、もって契約の適正な履行の確保を図ることを目的とする。
- (2) 建築保全業務委託に関する一般的事項等は、国土交通省が制定する建築保全業務委託共通仕様書（令和5年11月8日改定）に定める規定を準用することとする。この場合において、次の表の左欄に掲げる字句は、それぞれ同表の右欄に掲げる字句等に読み替えるものとする。なお、前項で読み替えた字句等は、その後も適用するものとする。

建築保全業務委託共通仕様書（国土交通省制定）		読み換える字句等
1.1.1 適用 (b)	受注者	受託者
1.1.1 適用 (e) (4)	特記	個別
1.1.2 用語の定義 (2)	施設管理担当者	監督職員
1.1.2 用語の定義 (2)	発注者	委託者
1.1.2 用語の定義 (16)	業務の終了の確認	業務の完了の確認

2 業務委託の検査

受託者は、市川市委託契約等の検査に関する要綱の定めるところにより検査を受けなければならない。

3 個別仕様書

建築保全業務委託に関し特に定めるべき事項は、個別仕様書に明記するものとする。